廣州民國日報

中華郵政特准掛號認爲新聞紙類
社址廣州市光復中路柒拾玖號
編輯部自動電話壹壹捌貳零
經理部自動電話壹零陸柒伍

第拾肆年　第肆叁○玖號
有線無線電報掛號貳肆捌零
今日出紙叁張半零售小洋伍分

本報價目(郵費在內)	本市	國內日本朝鮮	外洋	香港澳門
一月	一元二毫	一元四毫	四元五毫	三元
半年	六元二毫	七元八毫	二十六元	十八元
全年	十二元	十五元	五十二元	三十六元

前鋒劇社招收臨時演員暨戲劇研究所招收學員啓事

本社於十一月十一日正式成立，已選定羅海沙先生所著「羣迷」(四幕劇)爲第一次上演脚本，開始排練。並爲選拔及造就人材起見，特公開招收臨時演員及附設戲劇研究所學員，不收一切費用。凡有志戲劇者，可於每日上午九時至下午五時止，携帶像片至本社報名，經審查後，分約面試。試期定十二月一日。簡章函索即寄。

社長羅海沙　顧問洪深　唐叔明　周杜菁　導演李化　林蒼　邵知歸　殷作楨　陳洪　陳文元　雷思明　趙如琳　鍾啓南　羅海沙　執行導演胡春冰

社址：本市東山百子路一〇〇號　電話：七〇〇二四號　戊69

廣東銀行通啟

本行謹訂於國歷十一月廿五日上午九時照常營業恭候
台光指導

廣東銀行董事長宋子文
代理總經理張榮溥
廣州分行經理梁定蓟

行址　本市西堤大馬路　電話　營業部壹〇弍〇壹・壹陸伍柒柒　司理室壹叁壹九・壹陸伍柒捌　戊719

廣東銀行啓事

啓者本行現定十一月廿五日照常營業所附設之保管箱亦照常租賃敬希　貴戶照常續租　各界惠予租用備有章程歡迎取閱如舊戶不再租用則請携同保証金收據到行領回保証金爲荷　廣東銀行廣州分行經理梁定蓟　行址本市西堤大馬路　戊752

本報代收慰勞綏省剿匪將士捐欵啓事

近頃匪僞犯我綏東、邊聲日急、幸賴我忠勇將士、浴血痛擊、捍衛疆陲、血氣之倫、誰不奮起、現全國各界紛紛釀資慰勞、用勵士氣、本報以國家之立場、盡人民之責任、除由全體工作人員、即日捐集五百元、滙寄前方外、特請各界人士、念此國勢阽危、各盡匹夫之責、對我前方將士、爲物質之慰勞、藉作干城之士氣、此項捐欵、不論數目多少、由本報代收、掣回收據、彙交廣州市立銀行、俟有成數、即陸續滙寄前方、並將捐欵人台銜、按日刊諸報端、以昭大信、所冀全國人士、以節衣縮食之資、爲捍患守邊之助、國家興亡、實利賴焉、

收款處：廣州民國日報社　時間：每日由上午九時起至下午九時止　廣州民國日報社敬啓

本報代收慰勞綏省剿匪將士捐欵徵信錄

(一)十九日代收捐欵　潘芳芬女醫師壹百元正　陳紹材先生二角　謝大君先生五角　沈崇先生三角　陳怡平先生二角(六十六小學學生)　鄭文明先生一元　程耕山先生六角　陳怡寧先生二角(六十六小學學生)　陳怡麗先生二角(廿四小學學生)　古佛士先生一角　以上共計壹百零叁元四角(均係粵幣)

(二)二十日代收捐欵　陳先生壹元　古元先生壹元　努力文藝雜誌社弍元　也也也先生弍角　謝立猷先生弍角　林芷先生弍角　林占先先生壹元　陳幹伯先生壹元　謝緯禮先生壹元　刁一清先生五角　立德堂五角　錢應先生壹元　以上共九元六角正(均係粵幣)

(三)二十一日代收捐欵　凌啓記報社壹元　王志光先生壹元　何瑜先生弍角　張一馨先生弍角　許爲勤學先生弍角　德銘先生叁角　販報黃壹角　本報職員宿舍雜役弍角　吳立揚先生弍角　以上共叁元四角正(均係粵幣)

(四)二十二日收到捐欵　曾民先生弍角　王春山先生捌角　閔漢銘先生捌角　廣東酒家弍元　林震青先生弍角　共四元正(均係粵幣)

(五)二十三日收到捐欵　何熙仲先生弍拾元　劉建平先生五角　以上共弍十元零五角(均係粵幣)

(六)二十四日收到捐欵　永和隆軍服店壹拾元　蕭洪先生五元　麥禮先生壹元　以上共壹十六元正(均係粵幣)

連前合計粵幣壹百五拾六元九角正

歸綏綏遠省府傅主席勛鑒

并轉前方將士均鑒匪僞寇邊公督率將士奮起抗戰迭著勞績同人逖聽之下感奮交迸誓努力以作後援謹電慰候統希垂察　嶺南大學學生總會

廣東省黨部招投重修黃花崗烈士墳場工程啓事

本部現有修理黃花崗烈士墳場工程一宗定期本年十一月廿四日下午三時在本黨部禮堂開投以投標取價最低而不超過本部所定之底價者三標爲合格如願投承該項工程者希到本部繳押圖銀十元領取圖說章程屆時到場競投可也此啓　中華民國廿五年十一月廿五日

○○本報十月份各通訊社稿費經已結算希各通訊社於每日下午七時至十時携單到本社會計室領取　經理部啓

中華通訊社成立啓事

本社現已籌備就緒定本月廿五日正式成立十二月一日開始發稿惟草擬伊始諸待匡助敬希各界人士不吝賜教爲荷　社址永漢北宅一號四樓　電話一六〇三　戊73

徐故委員固卿先生治喪處啓事

國府委員徐固卿先生於九月十三日逝世茲擇於十一月廿九日在上海天后宮市商會設奠海內知交訃告必多遺漏特爲登報奉告敬希　鑒諒　喪居上海蒲柏路吉益里廿六號　戊61

家主倫達如老爺

痛於民國廿五年十一月十一日亥時壽終正寢　謹擇本月廿九日家奠恕訃未周謹此報　聞
喪居廣州小東門仁秀里十九號倫宅家人稟報　戊67

粵漢鐵路黃埔支線第一分段收用西村起至沙河田地墳山

廣州市政府佈告第32號

據本府財政局簽呈：「接准粵漢鐵路黃埔支線測量隊黃字第二十六號函開：『逕啓者：查黃埔支線圍幅墳山地畝一案，經由敝管理局函請廣州市政府佈告在案。現查由西村瑤台起至沙河一段，計十公里，業已測丈完竣，并在沿線劃有灰線，豎立紅旗木牌爲界。茲擬自本月十八日起，至月底止，爲業主植物主墳主等申報期限，除土地依照鐵道部頒征收土地暫行辦法，先行收用，後依法核明，再爲給價。又建築物植物遷移補償費，另行會同貴局派員會勘估定，再爲公佈給價外，所有墳塚一項，計分自行起遷移葬之全灰墳石墳每塚核給粵幣十元，草墳灰頭墳每塚核給粵幣五元，又無主荒塚，及過限期墳主延宕不遷者，則由敝隊雇工掘遷，概不再發遷墳費，相應函請轉呈佈告週知，並令行各鄉村長協助辦理，實紉公誼。』等由；轉請核示。」等情；據此，自應照辦，除分別令飭瑤台三元里下塘沙河堡等處各鄉長，隨時協助辦理外，合行佈告，仰該支線收用地段範圍內(在沿線，劃有灰線豎立紅旗木牌爲界)各田主，種植物，業主，墳主等一體遵照！如持有該地管業契照者，迅即檢齊契照並攝具影片，依照粵漢鐵路管理局公佈期限，前赴該辦事處申報登記，以憑查明發還產價，愼勿逾延自悞，切切！此佈。茲將該收用路線內所經墳山列後：

瑤台墳山　高要義地　四會義地　九龍崗　虎山　浙紹義地　福建義地　大金鈫　小金鈫　赤溪義地　博羅義地　正南崗　四會義地　湖南義地　愛育堂義地

中華民國二十五年十一月十八日　市長曾養甫

粵漢鐵路黃埔支綫總段工程處通告

第二號　案查本處因建築西村機車廠西聯站及支線第一分段工程限期收用西村瑤台鄉起至沙河沿線田地墳山業經繪具路綫藍圖呈由粵漢鐵路管理局函請廣州市政府先後佈告並登報在案所有沿路綫經已豎有紅旗劃有灰線爲界收用之田地並每坵編插圖號竹籤墳山則各豎有木牌通告本處復爲利便業主墳主就近申報起見在西村王聖堂及小北下塘鄉分設登記處各一所如業主持有第一圖起至第八圖各號竹籤墳主葬有親骸在西村沙涌大嶺崗坑尾崗獅頭山瑤台山角洛山燕子崗大崗山白灰墳馬棚崗王聖堂高要義山四會義山大北外九龍崗回教墳虎山虎尾等處見本處豎有紅旗木牌通告墳塚係在灰線界內者應即親到西村登記處申報如持有第九圖起至廿五圖各號竹籤墳主葬有親骸在小北小西竹七星崗浙紹義山福建義山大金鈫小金鈫淘金坑四會義山恩平義山赤溪義山博羅義山正南崗大寶爐湖南義山愛育堂義山及燕塘軍校附近等處見有本處豎有紅旗木牌通告墳塚係在灰線界內者應即到小北登記處申報墳主並須依限報由本處會同社會局派員監督起遷移葬以憑會明給費一經逾限即由本處派員會同社會局及各該墳山經理人督工移葬愼勿逾延自悞爲要特此通告

中華民國廿五年十一月十八日

粵漢鐵路黃埔支線總段工程處通告

廿五年十一月十八日　照得本處建築西村機車廠西聯站及支線第一段工程限期收用田地墳山業經繪具藍圖由粵漢鐵路管理局函請廣州市政府先後佈告分別張貼登報在案現本處爲愼重辦理起見對於應遷墳塚除有直接關係之墳主如欲起遷親骸另營葬地得申報由本處會同社會局派員監督起遷以憑查明給費外其餘墳塚概由本處妥覓葬地會同社會局及各管有墳山之社團督工遷移以期妥善而杜弊混爲此通告各社團知悉如管有墳山在本路收用灰線界內者務限於本月廿五日以前開列墳塚姓名碑誌清冊函送本處以憑會同社會局派員督工起遷移葬不得發生異議特此通告　十一月　十八日

市內新生活命名之商店商標主人注意

查各種商店商標用新生活命名者須經當地新生活運動促進會之審查許可前經新生活運動促進總會通令在案查本市各商店及商標用新生活命名者爲數日多茲定十一月十日起至卅日止爲登記時間希各商店及商標主人來會登記聽候審查如逾期不到一經查明當請主管官署予以取締幸勿觀望特此通告　廣州市新生活運動促進會　【會址永漢公園內】　十一月十四日　天40

廣東各界籌款購機慶祝蔣委員長壽辰委員會鳴謝啓事

本會此次籌款購機慶祝　蔣委員長五秩壽辰，荷蒙各界同胞，熱心贊助，慷慨輸捐，具見欽崇領袖，實有同心，愛護國家，不落人後！從茲增厚空防，強敵必聞風而惝恍失措；中華民族，將崛起復爲東亞之雄！本會同人等敬佩懿行，用特登報宣揚，虔申謝忱。惟是集腋成裘，衆擎易舉，所望我百粵同胞，一致興起，慨解豪囊，繼續輸捐，國家前途實利賴之！茲謹將認捐芳名列后：

國民黨興寧縣執委員黨員認捐粵幣一百二十五元　四會縣黨部黨員認捐粵幣二十三元七角　省立高級水產職業學校認捐三百元零八角　宏英中學經募粵幣二十七元六角　仁化縣政府職員認捐粵幣一百三十四元五角六分　台山縣黨部經募粵幣六千八百八十七元三角　清遠地方法院認捐粵幣一百一十元七角　新會縣黨部認捐粵幣一百二十三元八角　廣州市電力管理處捐粵幣五十元　瓊東縣政府職員認捐國幣一百一十二元六角四分　華夏中學員生認捐粵幣五十四元二角　乃華縣黨部工作人員及黨員捐粵幣七十三元四角　東莞縣政府各機關各界捐粵幣二萬元　廣州特別市黨部陳特派員紹寬樂捐粵幣一十八元　番禺區化龍第一小學學生認捐粵幣三元　封川縣政府職員認捐粵幣一百三十九元三角二分　曲江縣政府經募粵幣一萬元　濟時中學認捐粵幣三十八元八角　建國中學附小員生認捐粵幣五元七角　省立雷州師範學校員生認捐粵幣二百八十四元六角八分

瓊崖公會緊急啓事

逕啓者全國經濟委員會委員長宋子文先生此次抵粵返瓊使命重大謹定於本月二十六日下午二時假永漢公園內市黨部大禮堂開瓊崖旅省同鄉歡迎大會務希各同鄉由本月二十三日起至二十五日止每日上午九時至十二時下午二時至五時來會(市黨部禮堂)領取出入證屆時憑證參加恐函達不週特此登報通告　戊93

遺失証章啓事

本部職員沈海峯遺失本部圓形藍邊紅底第一九一號証章一枚除補發外特登報聲明作廢　中國國民黨廣東省黨部啓　民國二十五年十一月十九日　天42

中央黨史會徵集革命史料啓事

本會徵集　總理在香港西醫書院畢業文憑及總理庚子前製中國地圖庚戌年廣州平民日報與及一切有關革命史料如有保藏諸君或捐贈借影出售均極歡迎如何辦法請就近與廣州南堤革命紀念會內中央黨史會廣州辦事處鄭君慕韓接洽或通訊爲荷　天45

廣東省會警察局續招巡官

本局爲普及招考巡官起見特准於本月廿日起至廿五日止繼續報名廿六廿七廿八三日考試如欲投考者到南朝街警察同樂會取閱章程報名此佈　戊704

廣東建設廳農林局通告

查本局清理馮前任內各職員借支薪旅什項各款一案業經分別函行暨登報週知限期本年十一月二十日以前親自來局辦理清楚在案現期限已過其能遵限清理者固有而延遲弗理者亦屬不少合亟開列名單暨欠款項目再行通告週知展限至本年十一月三十日以前辦理清楚毋再玩延否則將原案呈送　廣東建設廳嚴緝追究以重公帑特此通告　計開

陳熾昌欠新金四百二十八元一毫　李玉泉欠新金一十一元　陳靄貞欠新金三十六元七毫六仙　林贊育欠旅費二十元　林少穌欠新金四百七十三元五毫二仙　李象元欠旅費五十元　程亢白欠旅費薪金等一千五百五十四元　何慧如欠旅費一十四元四毫　陳志炯欠旅費庶務等四千二百一十七元一毫五仙　趙連城欠新金三百二十一元五毫八仙　何子寬欠款五千九百五十八元九毫　羅志剛欠薪金二百四十二元六毫五仙　馮平欠薪金三百九十一元八毫八仙　劉寶祖欠新金旅費一百二十二元　馮莊欠旅費二百七十元　黃政欠薪金七百一十四元零三仙　李覺欠新金一百四十二元五毫　陳焯欠旅費四十五元　陳耤欠旅費一十元　陳向元欠新金旅費三百四十六元　王貴儒欠什項一百四十元　高若大欠什項四百一十元二　陸啓先欠旅費一十二元零五仙　馮日昇欠旅費什項一百三十五元　何威欠旅費一百五十元　劉華進欠旅費四十五元　鄭潘可欠旅費一千零一十七元一毫　陸希澄欠薪金一百七十元零五毫　張進修欠款一百五十元　方德華欠款二百元　巫愠可欠款一百七十元　葉敬義欠什項一百四十七元　謝芳遠欠新金二百元　楊焯菴欠旅費一千三百八十元　吳樹聲欠什項百五十元　余榮欠新金三元二毫　梁士鍾欠什項百五十元　區兆棠欠旅費七十元　許汝梅欠旅費七十元　杜樹材欠旅費一百五十元　袁義仕欠旅費一百五十元　劉志譽欠薪金八百四十七元二毫二仙　鄭梓南欠旅費百二十一元六毫一仙　宋德鈞欠旅費一百五十元　梁權欠什項二千三百七十五元六毫　黃禮超欠新金一百零四元九毫　張漢釗欠新金三十一元六毫　李重寅欠什項一百元　洛夫欠旅費五百四十四元　林輝何權欠款一元　林廷熙莫逢敢欠款五千元　杜偉文欠款六元五毫　宋匡欠款二百九　莫逢敢欠款萬元　葉桂林欠什項四十七元八毫　蕭林欠旅費一百五十元　歐陽耀欠什項五十元　林德銘欠款一十元　林展生欠款二百一十九　林德銓欠新金三百一十元零二毫四仙　陳少然欠什項五十元　陳鐵堅欠什項一百五十元　陳輝欠款二百一十元零一毫五仙　陳廣照欠款二百九　黃翰釗欠什項一百八十五元　巴拉圖欠旅費一百四十元

告白

農林局馮前任內會計主任黃翰釗君經案查接管卷內本局會計賬目暨各職員借支款項多與該員有關手續殊欠清楚合亟登報通知剋日來局清理毋稍違延否則呈報　廣東建設廳嚴緝追究以重公帑此啓　廣東建設廳農林局啓　戊742

廣東省地政局初級地政人員訓練班招考廣告

1.學額：一百八十名　2.資格：高中畢業或有同等學力者　3.年齡：十八歲以上二十八歲以下　4.報名手續：1呈繳驗畢業証書　2繳最近四吋半身軟紙相片三張　3繳報名費一元　5.考試課目：1黨義　2國文　3數學(算術、代數、三角、幾何)　4史地　5口試　6檢驗體格　6.報名日期：由十一月二十五日起至十一月三十日止　7.報名地點：東山廟前西街十七號本局　8.考試日期：十二月六日　9.考試地點：在大東路中山大學附中　10.簡章：至本局取閱　戊60

模範國語講習所招第二屆男女生

普通班兩班各五十名即日開始報名十二月一日上課章程到本所或各書局取閱　所址文德路敎忠所長甘惟敏　戊734

行政院昨議決 國內食糧准自由流通

取銷各省所擬限制出境辦法

通過發行京贛鐵路建設公債條例

【中央社南京廿四日電】行政院廿四日晨開第二八九次例會、列席張羣、陳樹人、陳紹寬、吳忠信、吳鼎昌、劉瑞恒、張嘉璈、張羣主席、討論事項、(一)內政部、軍政部、財政部、實業部、鐵道部各部長報告奉交審查「各省市請禁止糧食出境」一案、僉以糧食在本國境內、應聽其自由流通、以期供求相濟、漸趨平衡、各市省所擬限制食糧出境之辦法、核與經濟原理及中央統籌糧食管理之本旨不符、擬不便照准、又實業部吳部長提擬食糧調節暫行辦法、併請公決案、決議、照審查意見通過、並將食糧調節暫行辦法、加以修正、通飭遵行、(二)財政部長孔祥熙、鐵道部長張嘉璈、提請暫先發行京贛鐵路建設公債一千四百萬元、擬具公債條例及還本付息表、請公決案、決議、通過、送請中政會核轉立法院審議、(三)衞生署函陳、滬普慈療養院係關治療精神病人之醫院、頗能供社會之需要、並補助學術之研究、在國內尚爲創舉、擬請由中央酌予補助案、決議、酌予補助、數目交財政部核議、(四)國民政府交議京市廿四年度地方普通追加歲入歲出總預算書案、決議、通過、咨立法院、(五)實業部長吳鼎昌、呈請於漁業第廿四條之後、另立內河免爲得分界設、修爲第廿五條、並將原第四十一條增加賠償損害一語、檢同修正條文、請轉咨立法院審議案、決議、通過、咨立法院、任免事項、(一)決議、冀省政府委員兼主席宋哲元、請辭本兼各職、應予照准、任命馮治安爲冀省政府委員兼主席、(二)決議、陝省府委員兼財政廳長富升三、積勞成病、應免財政廳長本兼職、委員紺守鈺另有任用、應免本職、任命朱鏡宙爲該省政府委員兼財政廳長、(三)院長提案、川第十一區行政專員、劉光烈爲第十三區行政專員通英、另有任用、應予免職、並派通英爲川第十一區行政專員、劉光烈爲第十三區行政專員案、決議、通過、(四)院長提議、陝第四區行政專員兼區保安司令韓振聲辭職照准、第七區行政專員兼區保安司令、鍾相毓另有任用、均應免職、派鍾相毓爲陝第四區行政專員兼區保安司令、能正本爲第七區行政專員兼區保安司令案、決議、通過、

食糧調節暫行辦法

【中央社南京廿四日電】食糧調節暫行辦法、經廿四日晨行政會議通過、茲誌原辦法如下、(一)糧食在本國境內、應聽自由流通、以期供求相濟、暫趨平衡、各省有所擬限食糧出境之辦法、核與經濟原理及中央統籌糧食管理之本旨不符、各省市應即一律停禁運、(二)本年食糧市價、與上年同期間、相差有限、本年截止十月、十個月間、據海關報告、出口糧食米、僅廿一萬七千餘担、支僅二十六萬四千餘担、雜糧僅三十五萬二千餘担、而進口糧食、米有一百八十二萬四千餘担、穀有一百二十三萬八千餘担、小麥有一百一十六萬七千餘担之多、遠在輸出之上、各種雜糧、亦有十二萬六千餘担、食糧進口有稅、出口無食不足地方、由實業部農本局、商同地方官廳、在豐收區域、運糧調節、現在對於川省、已與地方官廳商定辦法、陝豫兩省、茲巳派員前往洽辦中、其他各省如確有須調節時、當分別按此辦法、無須禁運、(四)實部農本局所運調節地方食糧、後與交通鐵道兩部商減各鐵路輪船運費、

令發行政院轉飭外交部遵照、

發行京贛鐵路公債

【中央社南京廿四日電】京贛鐵路建設公債一千四百萬元、業經廿四日行政院會議通過、據本社記者探得、確悉、該項公債係鐵道部爲完成京贛鐵路聯絡東前交通幹綫之用、該路一面連接江南路、由宣城經寧國、績溪、歙縣、休寧、祁門、浮梁、樂平至貴溪、而與浙贛路相接繯、計路線全長約四八零公里、沿線物產如木材、紙張、祁門茶、景德瓷、鄱陽鑛產、均甚豐富、聞全線工程費及建築材料、共需五千餘萬、現已分向銀團及中英庚款會商借妥定、不足數卽以此項建設公債塡補、此項公債之募集、鐵道部張部長前在滬已分別與交通、農民、四行儲蓄會、中南、鹽業、金城、大陸、浙江興業各銀行、商定一切、如數由各行担任、預計全線工程、於明年下半年完成、屆時俟在萍段告成後、卽可由京經贛浙直達南昌、再經萍株接通粵漢路南達廣州、北迄武漢、並聞此路將來擬與江南路合稱爲京贛路、

【本報南京廿四日專電】京贛鐵路公債、聞總額一千四百萬、年息六厘、廿五年完清、工程估計一千六百萬至千八百萬、不足之數、由鐵道部籌措、短期內卽可開工、

中臘友好條約 簽署蓋璽竣事

【中央社南京廿四日電】中臘友好條約、經立法院審議幷提出院會議決、應予批准、呈送國民政府後、國民政府頃已檢同該條約、幷將批准書簽署蓋璽竣事、

黃郛病重 創部發現裂痕 施行補療手術

【華南社上海廿四日電】黃郛腸胃病、經范石生醫治、本已漸愈、詎於近日突患小便不通、繼經施以通便手術、仍未見效、致腹部膨脹、飲食銳減、曾經開割之腹部、受漲上發現裂痕、疾勢轉劇、現正由醫生施行補療手術、使不再惡化云、

內政部新定 警察機關組織規程

人口在五十萬以上者 得增設消防交通等科

【中央社南京廿四日電】內政部爲改進全國警察機關、最近曾擬具各級警察機關組織規程草案、送呈行政院審議、此規程與前不同者、凡各省市人口在五十萬以上者、該省市警察廳得在原有保安司法總務三科以外、增設消防交通及刑事偵查等科、

京普考初試竣事 滬普考下月舉行

【中央社南京廿四日電】本年首都普考第一試、廿四日完全舉行竣事、現正由典試委員會趕閱試卷、一俟閱畢開會審查、決定、卽可發標再定期舉行第二試、【中央社上海廿四日電】滬普考定期十二月一日開始舉行、十一月廿六日典監試委員等舉行宣誓典禮、廿八日廿九日發給入場證、

大靖殘匪 有投誠說

【中央社西安廿四日電】大靖東南之匪、有向國軍投誠之說、

北海案 外部未接日交涉文書

九龍城居民遷移案將解決 傳刁作謙奉召入京非事實

【中央社】兩廣外交特派員刁作謙、以外傳將赴京一事、昨日語記者、(一)兩廣外交事務常有發生、報告公務、可由郵電傳達、本人暫無晉京之必要、外傳外交部電召本人赴京、當係訛傳、(二)北海案件日方對本署並無繼續交涉、日外務省對我國外交部亦無送到任何交涉文書、

港政府優給遷移費

【南越社香港訊】港政府限令我粵住九龍城居民、于本年底一律遷移狗虱嶺、該處居民、認爲無理、且九龍城內區域、當時英國與我國租借時、所訂條約、係歸我管轄、特具呈當局訴願、請予交涉、以維我領土主權、當時兩廣外交署經向駐粵英領交涉、惟英領費理伯謂根據租借條約、九龍係歸英國管轄範圍、惟當時粵民在該城居住者甚衆、且設有官廳、辦理民政、故特在條約內註明、中國官吏、仍許在九龍城中行使職權、此官係管民而不管土、此次英國令該城居民遷移、事甚公允云云、刁特派員對此、乃轉呈外交部請示、頃開外部與英政府解交涉該案、將有完滿調、大致(一)港政府對于我駐九龍城居民、允予增加補給遷移費、(二)取銷遷往狗虱嶺、劃擇附近九龍城相當地點爲遷移址、開該城居民對此、一份已準備具領遷移費遷住指定點、惟一部份反對、其理由係不忍脫離祖宗所創之業、但港府以不遷者多爲貨屋而居、具所損失、或卽失去包租作二路屋主之利、故決定特別優給遷移費、務求平允、免傷中英兩國邦交友情、該案交涉辦法、一俟九龍不願遷移居民同情接納後、卽可由外交部與英政府簽訂協約履行云、

廣州灣案交涉近訊

兩廣外交特派員刁作謙、自與法領事艾南談判解決廣州灣慘案條件二項辦法調處後、廣州灣慘案自救後援會代表陳致力陳保等不允接納、故至今仍案懸未決、刁特派員現爲早日解決該案起見、昨特電知陳等到署、詳商解決辦法、以便再與法領交涉、又聞日前駐廣州法國總領事到訪刁特派員、請轉飭當地人民、嚴守秩序、免礙進行、刁特派員已召集各區行政督察專員、各代表曉諭一切、現該灣地方秩序、如常安定、故赴京之擬、暫緩成行云、

破壞鐵路處極刑

冀察政會重申前令 宋哲元昨接見劉汝明等

【中央社北平廿四日電】冀察政委會、爲維持鐵路治安計、廿四日重申前令、凡有企圖破壞鐵路治安者、一經逮捕、決處極刑、【中央社北平廿四日電】宋哲元廿四日晨接見劉汝明、劉哲、鄭哲熙等有所指示、

黔省旱災奇重

五十六縣受災 災民達二百萬

【中央社南京廿四日電】司法院秘書宋述樵、赴黔視察司法已畢返京、談稱黔省地瘠民貧、近年復苦天災匪禍、本年夏旱秋乾、全省受災縣份計五十六縣、災民達二百萬人、農作物財產損失達三千萬、糧價飛漲、災民嗷嗷待哺、如不預籌賑濟、勢必踣民十二三年荒災覆轍、

平西災情

【中央社北平廿四日電】平西房山縣屬一帶、本年旱災奇重、全縣十八萬餘人、被災者達十一萬以上、斷炊者二萬三千餘人以上、縣長王子立、率代表任伯華等來平、向冀察政務委員會請求救濟、

徐屬災情

【中央社徐州廿四日電】徐屬大旱、二麥已逾二月、未得播種、田地龜裂、如今冬麥不下種、明歲必爲荒歉之象、農民今歲收穫全豐、均囤積不敢出售、致糧價有增無已、當局雖禁止出口及平抑、仍無回跌之望、四鄉農民、祈雨者紛起、廿四日午有南鄉求雨農民數白名、鑼鼓喧大、揚旗鳴砲、穿城而過、

連雲港 年內測量完竣

【華南社徐州廿四日電】連雲港市政籌備處、現正加緊工作、完成市區整個測量、特由省府土地局調借測量隊一組、從事測量、刻已將新縣大村小村及隴區一帶測竣、復照原定計劃、在南城一帶、繼續測量、整個市區、在本年底當可全部測量完竣、

陳紹寬定下月赴歐考察

【本報上海廿四日專電】海軍部長陳紹寬、定下月赴歐考察、並奉派參加英皇加冕禮、

經建總會 計劃明年籌設 國貨公司卅三家

籌備會定期在京舉行 籌備期暫限本年底止

【中央社南京廿四日電】國民經濟建設委員會籌辦之國貨聯營公司、決定於明年元旦正式成立、並計劃第一年內、籌設國貨公司廿一家、連已成立之十二家、共計卅三家、該公司籌備委員會、亦定於十二月一日在京舉行首次會議、該會廿四日並公布公司籌備委員會章程共十項、內容規定籌備委員會設於京國民經濟建設總會內、滬設辦事處、籌備委員人選、由(一)國民經濟建設總會派任若干人、(二)中華國貨產銷協會及中國國貨公司介紹所、全國聯合辦事處推舉若干人、由國民經濟建設總會聘任之、(二)銀行界由國民經濟建設總會聘任若干人、該會設常務委員十一人、及正副主任委員各一人、京設秘書處、滬設辦事處、置秘書主任一人、書記一人、下設總務、設計、金融三組、各置組長一人、該會由委員以至組長、均爲無給職、籌備期限于十二月卅一日爲止、一切籌備事項、限內完成、俟公司舉行創立會時、該會卽行撤銷、

財部續編 新財政年鑑

【中央社南京廿四日電】財政部財政年鑑編纂處、現擬續編以廿三年度爲中心之財政年鑑、始編一新財政年鑑、特由該處副主任李儻、佩璋秉承主任徐堪命、邀請該部各署司處主管人員、于廿四日下午在部開會討論搜集材料辦法、預定明年春間出版、係起自廿三年七月迄至廿五年底止、與舊財政年鑑適相銜接、

刺汪案犯 王亞樵在梧被殺

禍起筵前身中三槍 男女兇手在逃未獲

【本報上海廿四日專電】刺汪案主使犯王亞樵、傳已在梧州被殺、

【本市消息】頃據梧州來客談、梧市於廿一晚十一時、發生暗殺案一宗、事緣梧州大東路中街四十四號後座住宅、突於是時有一男子被殺斃、男子名王亞樵、外省人、聞曾充某路軍軍職、是晚十因應該宅

女友之約 在宅宴飲

至十一時忽破刺殺、事後警察偵緝紛紛到場調查、而兇手已逃去無踪、卽請死者到宴之婦人、亦不知去向、據聞該宅婦人係挈其子女三人、於本月舊歷初四日始由港到梧、現住之十四號、亦由死者代其尋覓、死者與該婦人顯然相識、詎事發後、該婦人

留下子女 不知去向

而港幣銀物等亦概未有携帶、當時坊鄰聞有槍聲五六響、後警察到場、始知發生謀殺案、自此案發生後、梧州全市警察、於是晚施行特別戒嚴、斷絕交通、至天明而止、然未搜得兇手、該宅主婦、潛逃無踪、顯與此案有關、

東路十四號住宅樓下、發生暗殺案件、被戕斃者爲一四十餘歲之男子、身中三槍、被刺一劍、向未拔出、當時附近崗警聞槍聲、卽馳回報告該管分所、旋查至該宅、始悉死者名任樹人、(當係改名)事前該屋有一三十餘歲之婦人租住、事發後婦人已潛逃無踪、顯與該案有關、聞兇手尚有三四人、據房東言、該婦人係從香港來、遷入僅二天、梧當局以此案重大、且似涉及政治仇殺、決嚴予查究、又訊、此案破轟斃之王亞樵、係刺殺汪主席案兇犯之一、

時人行蹤

香翰屏　四路軍參謀長香翰屏、廿四日晨乘粵漢車赴洛謁蔣委員長、

趙班斧　國際勞工會議我國勞工代表趙班斧、廿四日晨十時許乘康脫維梭輪、

蔣作賓　蔣作賓廿三日視察紹興縣政後、卽晚離紹到金華、廿四日視察金華、蘭谿、卽赴衢轉贛視察、

喜多　日陸軍武官喜多、前晉京謁川越、有所請示、事畢廿四日晨返滬、

賀德曼　瑞典駐華公使兼駐日公使賀德曼、因年老退休、前由日來華晉京、向我當局辭行、返滬後廿四日晨訪吳鐵城辭行、日內返、再行回國、

蔡元培　蔡元培廿四日晨由京抵滬、

孔祥榕　孔祥榕廿四日晨由青島抵濟南、定廿五日由濟返汴、轉赴冀魯冀察視察新險、幷籌備春廂工程、

卯殷恕　福建省政府、前派卯殷恕、梁清洪赴南洋考察華僑教育已畢、于廿三日返省、據談南洋華僑教育發達、惟缺之指導教育行政機關、

楊安國　楊虎之公子楊安國、廿一年在蔣委員長派赴德陸軍軍官學校及砲兵專門學校肄習、今學成歸國、乘輪返滬、

陳肇英　陳監察使肇英、巳由永泰巡察返福州、在永視察務政治甚詳、永官民曾開會歡迎、陳有重要演講、

十個月來上海兩大消耗 娛樂品與化裝品

樂器玩具輸入七百七十萬元 香水脂粉輸入一百十一萬元

【本報特約上海航信】今年十個月、上海一埠各種娛樂品輸入數字、記者茲向國際貿易局查錄於左、

樂器玩具　今年十個月、上海樂器輸入共値國幣二十七萬四千六百六十五元、玩具運動具上海輸入共値國幣一十五萬六千一百二十九元、以上輸入國別、以日貨居大部份、

無線電等　至無線電及其材料之輸入數値、尤爲可驚、共値國幣二百六十三萬一千七百六十二元、輸入國別、推美國居首、次爲日荷英法等、

攝影材料　又查今年十個月、攝影器及材料之輸入上海、計値國幣四百二十七萬八千一百五十六元、其數字亦屬鉅大、與去年同期比較、數亦後來居上、客見增加、

化製品類　今年十個月、上海消耗各種香水脂粉等之輸入、爲數頗鉅、今年十個月、上海雪花膏輸入共値國幣十七萬四千〇三十四元、牙粉牙膏輸入共値二十五萬〇八百九十九元、香水脂粉輸入共値四十三萬五千五百七十一元、其他化裝用品輸入共計十七萬〇四百五十四元、四項統計共値一百十一萬餘元、

遊戲品類　復査遊戲器具、今年十個月、輸入上海、總數共値二十一萬六千二百三十二元、輸入國別、亦以日本居首位、以上五項、統計共値國幣七百七十五萬六千餘元、

民廿三會計年度及 該期以後財政情形

孔部長向中政會提出報告（十）

在過去之七八年間，政府對于闢養稅源，不遺餘力，如關稅稅則之修訂，鹽務之整理，改進統稅制度之創辦，皆著成效，各項稅收之進展，可見下表。（以百萬元爲單位）

年度	關稅（包括常關稅與附加稅在內）	鹽稅	統稅	共計
十八年	二四五	八五	三九	三六九
十九年	二九二	一三〇	四〇	四六二
二十年	三八九	一五五	七四	六一八
廿一年	三一二	一四五	八三	五四〇
廿二年	三四〇	一五九	八九	五八八
廿三年	三四五	一七六	一一三	六三四
廿四年	三一六	一八四	一一六	六一六

歷年稅款增收，一部份雖由於各地之國稅漸歸本部直接收征，然所需征收經費，因以隨增。且民十八以來，內亂屢起，共禍蔓延，防堵剿撫之費甚鉅，益以連年災患，救濟在在需款，民廿年長江水災，賑費逾七千萬元，財產損失估計萬萬元，其影響國家稅收者至大，自東北淪喪，稅收隨之而失，致該四省關鹽担保各外債之協款，未能解撥。且東北與內地各省商業，向稱暢旺，至此亦因之阻滯，使政府稅收與工商業受絕大打擊，近三年來，因種種不景氣影響，不獨稅收未能增加，而臨時支出救濟等費，反因之而激增矣。

結論

溯自民國二十二年以來，我國在財政上所遭貧困之境遇，仍於近代史中得未曾有。蓋以天災頻仍，共禍猖獗，而救災剿匪動需鉅款，兼以世界經濟不景氣之襲擊，使我國倍受摧殘，復因歷年之舊欠，致財政較前更形困難。然本部雖處於如此萬難中，猶能增撥的款，促進建設，其最著者如教育，公路，鐵道，水利，公共衛生，農村救濟，以及其他生產等事業，此外又能盡力整理舊欠，以維國債之信用。至全國金融組織，幸經政府採用最適當之步驟，從容應變，復得人民一致協助，始能免於崩潰，而轉臻穩固矣，且商業金融，現已漸有蓬勃之象，一俟完全恢復，其前途當未可限量也。

政府在財政上之改革，經濟上之建設，現已次第實施，設無外患牽制，當可有更顯著之進展，況西南問題，近日亦已全部解決，故財政統一，更無問題矣。

政府爲求更進一步之進展起見，在財政上須以下列原則爲張本，（一）凡屬不需要，或不生產之開支，應一律撙節。（二）餘款以供生產及建設上之用途。（二）甄別及訓練稅收人員，籍資增加行政效率。（三）整理現行稅收，開征良好新稅，以達增加稅收，而不增加人民負担之目的。（四）改革地方稅收，使其與國家稅收相符者。（五）改良銀行制度，並促進農村信用制度，俾農村經濟，易於恢復。（六）完成幣制之統一，維持國幣匯價之穩定，藉以穩定金融情勢。（七）清理舊欠，以維國債信用。

近數年中，政府迫於環境，注全力以應急需，但此後則將傾向於經濟建設之途。惟欲達此目的，須控制各項用途，設立一更有效之預算制度，不僅收支相抵而已，且冀財政日臻健全，俾有餘力以開發國內經濟資源，並改進人民之生活也。

所有民國二十三年會計年度，及該期以後之財政狀況，陳如右，敬祈中央政治委員會公鑒，財政部長孔祥熙，廿五年八月一日。

又附錄有四，（一）孔財長對於實施新貨幣政策之宣言。（二）財政部實施新貨幣政策之通告。（三）孔財長對於增厚法幣保障之宣言。（四）取銷銀製品用銀限制之部令，均經當時各報次第披露，茲從畧。（完）

得我國采玉章 德中國研究院長

由程大放授予

【海通社廿四日法蘭克福電】中國駐柏林大使程天放、昨代表政府以藍綬采玉勛章授與中國研究院院長波克博士、以表彰其增進中德友誼之功、德國報稱、三十年前、波克任德國駐華使館館員時、方開始認識中國、其後波克氏升任駐華公使、成立一九二一年及一九二八年中德條約、遂建立中德關係之基礎、

川蠶絲 改良大有進步

【中央社重慶廿四日電】川蠶絲業經建設廳改良後、原定本年產絲千担、因指導人員不敷分配、秋季晚蠶收成較差、僅達六百担、但品質光澤、大有進步、生絲公司爲發展業事務、特向金融界接洽投資、開金城銀行、允投資百萬、錢業方面亦願扶助、建廳刻正計劃明年預備蠶種十五萬張、前途希望、當可殆卜、

要聞縮輯

▲駐滬法國陸軍、定廿五日上午八時至九時半、在勞利育路空地演習空彈射擊、

▲新任日陸戰隊司令大川內、廿四日晨訪市公安局長蔡勁軍、作到任後首次拜訪、前任沂縢內返國在卽、廿四日晨分訪吳鐵城楊虎辭行、

▲荷公使傅恩德夫婦、廿四日晚六時邀北平各機關領袖及夫人在使館舉行茶會、藉資聯歡、

▲龍烟鐵鑛復活事、由陸宗輿負責進行、已籌具端倪、刻正召集舊職員、從事整頓、資本最高額擬定爲四千萬元、俾能設煉鋼廠、先招足三千萬元、開辦後再設法增加、至日方投資數目、及是否由中興公司抑由滿鐵出資、迄今仍在日軍部考慮中、未有決定、至舊有股東、開公司方面、亦擬保持其既得權益、惟能否實現、尙難決定、

▲我出席世運代表團駐德代表宋如海、應德中央電台之請、定廿五日晚十時（南京時間）在德播講「新德國之青年運動」、已由體協會函請中央廣播電台屆時轉播全國、

▲行營公路處、上年八月由湘移黔、修築湞黔路由盤段、整理湘黔川黔各路、現各路次第完成、該處奉令結束、工程人員調湘黔鐵路、餘均于廿五日赴渝、

▲皖財政建設兩廳、爲完成全省長途電話架設、向地方銀行借款廿一萬、辦大批材料、分段架設、限明年六月底一律完竣、

▲法駐華大使館初級武官米士茂、廿四日自駕汽車赴西郊旅行、至巴口地方、不愼將車撞於石上、米因受劇烈震動、傷勢要害、當時斃命、秦德純聞訊、派專員王曾恩赴法大使館慰唁、

▲福州米價飛漲、省新運會商協會奸商運米出口、

▲皖省政府在合肥蜀山開辦農校、廿二日舉行新校舍落成禮、教育建設兩廳長楊廉劉貽燕及京滬農業專家、均被邀往參加、禮畢于廿四日乘淮南車來蕪、楊赴京、劉返省、

▲自荻港駛往下游貨船一艘、廿四日在蕪湖以下、被某方載運鐵砂鐵輪激沉、船主劉姓兄弟三人、死其二、鐵砂船肇禍後遠逃、

▲冀廿五年度河務會議、昨廿四日晨十時在保定開幕、到二百餘人、大會主席王景儒報告開會意義後、馮治安、張吉墉等相繼致詞、黃河河務局長致答詞、下午一時散會、二[illegible]

▲杭州防空展覽會、自十六日開幕、共展覽八天、已閉幕、合計參觀人數四十萬以上、成績至佳、全部防空展覽品、當日起移福州展覽、[illegible]

▲清江浦公路、爲蘇北幹線、省府決改築石路、撥款二十萬元、先從事測量路面、

摧枯拉朽直搗匪巢
國軍昨晨佔領百靈廟
匪屍遍野遺彈藥輜重無算
傳反正軍蘇美龍等克商都
中央委傅作義爲綏省剿匪總司令

【本報上海廿四日專電】滬大公報敬(廿四)晚號外、歸綏敬(廿四)日電、我軍敬(廿四)日晨攻下百靈廟、

【中央社太原廿四日電】連日匪偽軍大部、集中百靈廟、謀犯綏北、廿二日晚開始向國軍進攻、國軍一面派兵迎頭痛擊、一面派出奇兵襲擊百靈廟、雙方夾擊激戰徹夜、卒將匪部擊潰、于廿四日晨九時、國軍全佔領百靈廟、

【中央社歸綏廿四日電】百靈廟方面向我武川固陽進攻之匪偽軍、經國軍曾延毅、孫長勝、孫蘭峯等步騎各師、於廿三日夜分頭迎擊、當夜十時、將匪擊退、百靈附近、匪與國軍激戰終夜、肉搏十餘次、國軍以炮火猛轟、國軍劉團長猛衝入廟、各師相繼迫進、廿四日拂曉、匪不支、紛紛向東北潰退、國軍於廿四日晨上午八時、將百靈廟完全佔領、匪遺屍遍野、在三百具以上、傷六百餘、被俘三百餘、國軍幷獲步槍四百餘支、其他電台汽車彈藥輜重無算、匪離廟時、將附近房屋縱火焚燬、逃匪刻正追擊中、

關係方面息、綏東方面匪軍洗次進犯、卒未得逞、且損失甚大、遂改變計劃、移目標於綏北、日來武川固陽一帶、已有激戰、中央業派大軍前往協助、綏遠剿匪、開綏軍於廿四日晨九時進逹百靈廟、德王去向不明、

【華南社北平廿四日電】關係方面息、我騎兵第二師孫長勝部、廿四日晨、進佔百靈廟、殘匪向東北方面潰竄、有逃歸商都者、卓什海不知下落、我軍此役獲槍彈、汽車、無線電台等軍用品甚夥、皆屬劣貨、匪死傷千餘名、俘獲數百、匪敗退時、縱火焚燒房屋、旋經我軍撲滅云、

【中央社北平廿四日路透電】據歸化來電、綏北之「滿」蒙軍隊、已開始由百靈廟向南進犯、共計人數約數千名、分爲兩縱隊、向歸化以北數哩之武川及固陽兩地移動、綏主席傅作義、已下令該二處守軍、從事抵抗、「滿」蒙軍此次由北路進犯、顯係欲牽制綏省守軍之側面、因該軍曾將由察省直接進犯綏東之敵軍、屢加以重創也、同時「滿」蒙軍方面、已有援軍由熱河開到多倫及沽源、據云、兩日來、由熱入察之軍隊、不下千餘名、但彼等屬於何國、則尚不知云、

【華南社北平廿四日電】綏北蒙偽匪軍三千餘人、於廿二日晚由坦克車鐵甲車掩護、進犯失敗後、廿三日午復由坦克車鐵甲車廿餘輛、飛機十五架掩護、向武川固陽進攻、來勢較前更爲兇猛、我軍奮勇迎擊、以機槍向衝鋒匪車掃射、血戰數小時、始被綏軍擊退、戰壕外死屍纍纍、我軍刻仍在追剿中、

【華南社北平廿四日電】張北來人談、王英匪部、經紅格爾圖一役、被我軍痛剿慘敗、主力損失奇重、王部精銳特務團千餘人、全部被我彭毓斌師解決、傷亡殆盡、團長常子義、當場飲彈身死、該部非經相當時間之補充、決無再犯能力、

【華南社歸化廿四日電】中央任傅作義爲全省剿匪總司令、我國防生力軍、亦開到前方、綏民聞中央軍開綏、極爲欣慰、士氣愈振、大有滅此朝食之慨、

【中央社歸綏廿四日電】某方主動人、以王英匪部犯綏東失敗、乃轉圖綏北、匪於廿三日、先以汽車百輛、載偽軍二千餘至廟、并稱定廿四日、再以汽車二百輛運偽軍五千至廟、故國軍今晨、若不能克百靈廟、一至午後、必較困難、頃接前方報告、則國軍已於今晨抵廟矣、消息傳來、人心極爲振奮、湯恩伯及駐兵門炳岳部、業已全部開抵綏境、湯門前日來綏、謁傅作義、請示後、已分別返防、佈置一切、聞中央軍、續有入綏者、日內可達指定防地、

【中央社南京廿四日電】沂時偽匪突攻綏遠、除商都興和間各處外、匪偽係以百靈廟爲根據地、擬越大青山內犯、聞中央曾有致電德王云、「百靈廟爲綏蒙區域、並蒙古地方自治政務委員會機關人員、應遵照前令、一律遷出百靈廟、以免轉貽蒙民禍害、並責德王以輕啓釁端、陳兵相見、積年忠誠內向、維護大局之心、一朝遂無以自解、中央深爲痛惜」等語、

【南華社上海廿四日電】京盛傳王英部反正軍蘇美龍等、向匪偽反攻、已佔領商都、殺某方人頗多、連日我綏東前線之偽軍、多不諳華語、料係某國正規軍所化裝、

【華南社上海廿四日電】傳反正軍蘇美龍、已攻佔偽匪大本營之商都、獲輜重無算、殺某人頗多云、

匪機十餘架肆虐綏東

【華南社歸化廿四日電】綏東無大衝突、惟匪機仍活躍、陶林、集寧、興和、卓資山一帶、均有匪機十餘架、不斷飛來偵察、并在集寧陶林間鄉村、投擲炸彈廿餘枚、毀民房數十所、死傷鄉民三十餘人、情形極慘、紛赴平津避亂、平綏車連日擁擠異常、

【中央社北平廿四日電】綏東來人談、蒙匪退至距紅格爾圖卅餘里、將來擬分兩翼、向國軍作包圍勢、

【中央社南京廿四日電】達密凌蘇龍廿四日有快郵代電到京、報告匪部進攻紅蓋圖情形、其中最堪令人注意者、謂此次偽軍進攻事、某方令王英匪部在前、李守信匪部在後監視、

某方擬正面出場援匪

【華南社天津廿四日電】日駐屯軍與關東軍、現已商定加緊助匪偽犯綏、增派人員、幷赴前線指揮匪軍作戰、幷盡量接濟軍實、若再失敗、則根據日偽協定、正面出場援助、中華北日駐軍監視察綏後方、現察北日特務機關、已增派人員、加緊工作、與多倫承德日偽機關、緊密聯絡、

【華南社歸化廿三日電】綏北戰事發動、某國特務機關首領、親在百靈廟策劃、

【華南社歸綏廿四日電】武川固陽刻已發現某國飛機助戰、綏北匪軍中、有關東軍官指揮作戰、現復有某國飛機數十架、燃燒彈數千枚、正分向商都百靈廟運輸、

【華南社天津廿四日電】日駐屯軍司令部、今日舉行重要會議、出席者有田代、及市中關外飛抵津之關東軍參謀長板垣等十餘人、內容未詳、

對中日局面悲觀
談判已達生死攸關歧路
日輿論

【中央社東京廿四日電】此間日文報紙、今日以極端悲觀之口吻、評論中日談判、時事新報謂中日談判之歧路、最後已達生死攸關之時、是否視取對較小問題之輪廓的解決、而延遲討論「防共」及「華北問題」、抑或立即全部停止目前談判、該報又謂、外務省廿二日關於綏遠情勢之宣言中、則曾有談判茍告失敗、則證責中國缺乏誠意之基本工作業已準備、同時「蒙軍」必將不顧日本之態度如何、而積極繼續其行動等語、故該報認爲綏遠之戰事、常必擴大也云、日日新聞則謂、在此種情況之下、南京談判之得獲滿意結果之希望、日趨渺微云、上述兩報之評論、頗足示表輿論之一斑、

板垣飛津
開重要會議

【中央社天津廿四日電】日關東軍參謀長板垣、廿四日下午二時由長春乘機抵津、當訪田代有所會商、廿三日午來津之關東軍課長武藤、天津日駐軍參謀長橋本、參謀和知等均在座、聞板垣即赴通縣一行、將取道張北返長春、

【中央社天津廿四日路透電】日本關東軍參謀長板垣、今日乘飛機抵此、與日駐屯軍領袖會晤、擬於明日赴通州、旋擬首途赴綏北、聞關東軍參謀官武藤與此間駐屯軍諸軍官舉行重要會議後、即忽遽乘機先赴張北、

【中央社上海廿四日電】據同盟北平電、日關東軍參謀長板垣、廿四日飛津、即赴軍司令部訪司令官田代、加入幕僚舉行重要協議、

國府命令

【中央社南京廿四日電】國府廿四日令、(一)任命董釗爲第二八師長、此令、(二)任命馬延傑爲獨立第七旅長、此令、(三)黔省第六區行政督察專員陶懋榛着免本職、此令、(四)派熊鑫爲黔省六區行政督察專員、此令、

李滋羅斯
推崇蔣委員長
力讚其復興中國偉績
謂我繁榮與穩固發展足解除日本經濟困難

【中央社倫敦廿四日路透電】英政府首席經濟顧問李滋羅斯、今日在皇家帝國協會午餐席上發表演說、專論中國現狀、並對於蔣委員長表示欽仰、其言曰、蔣氏於處理政局之時、已表現其爲第一流之政治家、余信中國之公共輿論、擁護現政府甚力、當前雖有種種絕大困難、而仍能於連年內戰之後、不忍藉外來助力、而復興中國、其功績實至偉大、吾人或能希望蔣氏所領導之政府、能長此繼續存在、俾可鞏固其行政機關、並進展成立一種憲法制度、以維持日後國家之安定、李氏續稱、彼七月前離開中國之時、正有各種前途黯淡之預言盛傳于人口、但事實上各事皆順利經過、外匯已維持其穩定之境、而毫無困難、因私運而造成之所失、已有相當限制、西南方面之風雲、亦已完全打消、國民政府之權力、已運達于全國、世人之曾遊歷歐洲紛亂之區者、已不忍再稱中國秩序之亂更甚於歐洲、須知中國擁有如此衆多之人口、按照其現狀、實已可稱爲平靖、目下中國之大部份、皆可安全貿易、毫無阻礙、李氏又述及過去五年來、中國政府一切改革及發展之神速、如公路鐵道之修築、以及立法之改進、故均値得世人之注意、目下之危險、不在中國進步之太遲、而實在其企圖進展之過速、李氏對于中國貨幣改革之成功、極加讚許、並謂現時中國在國際賬册之內、或可居債權人之地位矣、中國貨幣改革到現時尙須有一二辦到後、即可稱爲完備、即中央銀行之改組是也、李氏又云、彼意以爲中國政府之工作、已納入正軌、發展貿易之基本條件、見已露其端倪、中國之清償鐵路借款、實爲上策、蓋藉此可他人繼續以敦貸于中國、此實爲發展鐵路建築之正當辦法也、李氏對于巴特利克氏之被任爲英國輸出信用担保局中國代表、深慶得人、並鄭重聲明、英國之輸出担保、並非一種津貼、且實爲嚴格限于商業方面之危險之保障云、李氏相信中國之主要危機、實在外方之政治糾紛、並引述英外相艾登十一月五日在下院所發之言論、即中日間之緊張已有明顯趨于和緩之確徵、而望目前之緊張之局面、能免再見是也、繼述及兩次遊日經過、結語曰、余對于中國繁榮、抱樂觀、余覺中國自助與穩固之發展、其解除日本經濟困難、實較任何事爲大、余相信日本將來必漸有一日、吾人實施、能協同與中國政府合作、以推進中國之復興事業云、

津日紗廠擬罷工
社會局派員勸止
滬廠風潮將解決

【華南社天津廿四日電】社會局據報、津市日商公大第六第七兩紗廠、發現援助滬日紗廠罷工傳單、特分別派員赴各廠訓導工人、安心工作、

【中央社上海廿四日電】滬西日商喜和豐田日華各紗廠工潮、經黨政機關調解後、喜和一二廠廿四日晨已全體復工、惟二廠復工人數僅及四成、日華三四兩廠及內外棉一二兩廠、僅有少數復工、豐田一二兩廠罷工工人代表四十餘人、廿五晨進廠復工、滬東滬西兩區日商紗廠工人、廿四日晨向滬地方協會會長杜月笙請願、提出要求五項、請向廠方交涉、杜允出任調停、並勸工人遵守秩序、靜候解決、

清水昨訪高宗武
對於綏事
無明朗表示
日使館發言人聲稱
已飭日僑離勦匪區

【本報南京廿四日專電】日使館秘書清水、敬(廿四)日訪高宗武、談一小時餘、清水對於綏事、無明朗表示、

【中央社京廿四日電】日使館秘書清水廿四日上午十時半、又到外交部訪亞洲司長高宗武、聞仍係對中日外交、作普通之談話、約半小時辭去、

【華南社上海廿四日電】日使館陸軍武官喜多、廿四日晨由京返滬、分訪駐滬外海陸軍重要人員、轉達川越大使意見、日方盼急舉行中日談判、利用綏局、以達其理想目的、我決待段茂瀾考察前方日助戰證據後、始定張羣川越第八次會談日期、

【華南社上海廿四日電】日使館發言人聲稱、日使館接准中國外交部通知、綏東青爲剿匪區、請撤退僑民後、已即通告該區域內之日僑、迅速退出、晉境大同等處日僑、亦將撤退云、

劉爲章
養病湘衡
請假六個月

前次斡旋桂省和平有功之廣西綏靖主任公署高級參謀劉爲章、日前請假赴湘南原籍休養、迄今多時、仍未返桂、茲查劉氏係寄寓衡山何鍵主席別墅中、因患神經衰弱病、遵醫囑須作長期休養、日昨特電桂請假六個月、以便調治、李主任宗仁接電後、已准其所請、并電匯旅費、俾劉氏安心靜養、至傳其晉京及赴洛陽諸說、據廣西綏靖公署駐粵辦事處、證實不確云、

國府褒揚
滇殉城七縣長
照上校陣亡例晉級少將給卹
各員生平事跡存備宣付史館

【中央社南京廿四日電】國民政府廿四日令、行政院呈、准軍事委員會咨、爲雲南祿勸縣長何澤周、會澤縣長楊茂章、武定縣長李荊石、尋甸縣長周自得、嵩明縣長湯更新、署富民縣長馬煊、署楚雄縣長、皆因督隊禦匪、以身殉城、死事極慘、轉請照上校陣亡例、晉級少將給卹、並予明令褒揚等情、查該故縣長等、臨難不苟、忠勇可嘉、應予捐軀、合行褒揚、並准各擬晉級給卹、並令將各員事蹟存備宣付史館、用彰壯烈、而示來茲、此令、

冰天雪地中
綏前敵將士追奔逐北
各地速奮起熱烈援助
滬一元援綏運動成績昭著
首都舉行足球捐資勞軍賽

晉閻電蓉軍校誓死守土以報國人

【中央社廿四日電】中央軍校成都分校全體員生、具以一日所得捐慰前方將士、閻錫山廿三日覆電致謝、署謂馬電誦悉、承捐一日所得、慰勞綏東剿匪將士、欽遲曷極、已宣告前方袍澤、無不激勵奮發、誓死守士、冀報國人、期答慰勞之熱忱也、特先復謝云云、

綏主席傅作義廿三日、覆電京市長馬超俊、署謂賀電敬悉、猥以綏東于役、辱荷慰勉、三軍聞命、感奮益深、自當竭盡天職、用副殷望、

機關團體
精神物質慰勞

銓敘部長石瑛及次長王子壯、馬洪煥、廿三日聯同致電綏省主席傅作義剿匪將士慰勞、略謂遠聞捷訊、歡躍倍恆、尙祈繼續奮鬥、滅此朝食、鞏固邊彊、增榮黨國、特電奉勞、即頌偉祺、

僑務委員會全體員工、廿四日捐一日所得、慰勞綏省抗敵將士、

山西旅京同鄉慰勞剿匪將士後援會、廿四日電慰綏遠傅主席暨前方剿匪將士、

京市各區黨部、廿四日電慰太原閻主任、綏遠傅主席暨前方剿匪將士、

劉瑞恆電平稱、綏東戰事緊張、附近戰區災民、亟待救濟、衛署將組救護隊、由京赴平轉綏工作、現正積極籌備中、不久即可北上、

京婦女愛國同盟會、廿四日舉行七次籌備會、由張默君主席、決定(一)設募捐委員會、及保管委員會、(二)張默君李德全沈慧蓮吳貽芳爲募捐會常務委員、(三)募捐隊工作進行方式、(甲)由總隊長及各隊長負責進行募捐、(乙)各隊募捐團、向各公共場所舉行募捐、(四)通電全國婦女、一致奮起、援綏救國、

六名刺汪案要犯張玉堂等、現案未終結、尙寄押於首都地方法院、茲聞匪偽犯邊、我守土將士、爲全民族生存而抗戰、激於義憤、每名自動捐法幣二元、共計十二元、以彙送前敵將士、育慰勞、

上海

綏剿匪慰勞救護會、廿四日匯款廿萬元至幷、交王曉籟携往綏遠犒軍、滬第一特區市聯會、發起推行「一元援綏運動」、經該會執監委張廳、劉仲英等積極進行、成績已有可觀、日來各商店住戶門口、紛貼「一元援綏運動捐」等條、據該會職員稱、如全市普遍捐納、可得二百餘萬元云、雜糧業公會、廿四日成立援綏委員會、通告同業、捐款慰勞綏軍、滬花紗業商人邵綏濤、獨捐款三千元、匯綏勞軍、

北平

王曉籟李康侯等一行八人、廿四日由陝乘飛機、携款十萬來平、即轉綏慰勞剿匪將士、平紅十字會救護隊廿餘人、由隊長十圓規率領、於廿四晨赴綏工作、幷携帶大批藥品、

漢口

漢各界一日運動推行會、定本月廿四日午後三時、在市黨部舉行首次會、又各界刻正商議組織慰勞劇、代表漢市前往綏遠勞軍、此事待推行會成立、即可決定一切、

兩湖監察使高一涵、廿四日電綏慰勞將士文、署謂、匪寇蠢動、舉國痛心、先生暨前方將士、忠勇奮發、膺懲迭施、爲國爭先、爲民吐氣、古人云「兩軍相交哀者爲勝」、又云「師直爲壯、曲爲老」、今我哀矣、直矣、且壯其勝、左券可操、北望湯城、彌般祝捷、除捐款已轉匯外、特此慰勞、並請轉致前方將士爲感、

開封

劉峙鑑於綏遠剿匪將士、堅決衛國、誓死抗戰、痛擊、特諭全署官兵、將一日所得新餉、暨十二月份星期日晨餐貲、悉數捐助綏遠將士、商震張部慰等夫人、以公務員眷屬服務團、分七隊募捐、省由運會召各校服務團、指示募捐方針、水產專門學生師生丁友所捐之款、已匯前方、

重慶

此間援綏募捐運動、已普及全市、工商教學各界及社團、均相繼發動、幾成全體總動員之勢、情形熱烈、爲前此所未有、成都巴縣兩監人犯、亦先後絕食一日、捐省匯綏、共計捐款總數、至少已達二四萬元之譜、

蘭州

蘭州各界在全省遍地災聲中、頃已熱烈開始大規模募款、慰勞綏遠剿匪將士運動、足見西北民衆、雖在天災匪禍交困中、仍不忘整個國家民族、各情如次、(一)省黨部、電慰傅作義暨綏東全體將士、並召集各界組織慰勞綏省剿匪將士募捐委員會、擴大募款、又令全省黨員、捐一日所得、貢獻國家、(二)勵志社分社、頃約廿餘校學生代表開會、亦決成立募款會、由各校全體同學、開始向各界勸募、(三)思明法院、全體羈押人犯、中以絕食一日、節食三日所得二十三元、匯綏慰勞前方將士、

廈門

廿三日廈各界募款成績、一日所得爲九百〇八元、援綏捐款一萬餘元、學生勸捐及報紙代收四千餘元、省會各界日亦踴躍、省單軍廿連日起、全體動員募捐五、

福州

省黨部廿四日下午召集各機關開會、籌備貢獻一日所得推行會、

桂林

廣西各界援助綏遠將士大會、今午在公共體育場舉行、到會民衆達二萬四千餘人、通過(一)通電慰勞綏遠將士、(二)請本國及本省公務員、一律捐薪一日援綏、(三)全省各學校學生、立刻下鄉擴大宣傳等案、散會後幷列隊巡行、至四時許始收隊散去、

貴陽

顧祝同及省府各廳處職員兵伕、捐一日所得、慰勞綏東將士、并致電傅慰勞、

各校學生
舉行募捐運動

滬聖約翰大學足球隊、已與金大隊定十二月五日在京舉行友誼賽、決以售劵所得、作慰勞綏將士用、

漢市童子軍爲慰勞綏遠將士、日前舉行募捐運動、成績極爲良好、捐款數日、經核算後、總共洋四千一百八十八元一角八分八厘、逕該會決定於廿五日、寄童軍總會轉匯綏遠、

洛陽軍分校官員生兵夫、全體節食、捐薪一日、醵百慰勞前方將士、

晉地方行政人員訓練所各級隊長分隊長副官等、呈請上峯、准予同赴前方爲國殺敵、以償志願、而盡軍人天職、

廣西大學全體學生、參加示威巡行、今晚分爲廿一隊、在桂市作援綏宣傳、明日是否回校、未定、

所得稅事務處
遴選稅務員
擬調用就業班生

【中央社南京廿四日電】財政部所得稅事務處、以將來全部所得稅開征後、工作異常繁重、現有致訓期滿之中央直接稅務人員、恐不敷分配、擬由專科以上學校畢業生就業訓導班中、遴選調用、刻正在接洽中、又該處已派員分向本京各公務機關、催詢扣繳公務員所得稅情形、

津浦南下車出軌
貨車傾覆昨已恢復通車
鐵部飭路局注意軌道號

【中央社徐州廿四日電】津浦路南下車、廿三日晚在東光泊頭間之南霞口出軌、貨車傾覆、交通阻斷、經德州派工程車馳除、連夜修理、廿四日晨交通恢復、平滬通車、誤點兩時、下行浦車、誤點七小時、

【中央社南京廿四日電】鐵道部鑒于近來各路發生事變、頗多由管理未善、特通令各路局、務切實注意工務、機務、車務三處人員、應常赴沿線、嚴加督促、其總分段主管人員、應隨時察、務須認眞檢查軌道號誌、工作情形、尤宜注意、總期內外工作、精神一貫、

閩籌備歡迎林主席
昨已乘艦過吳淞

【中央社福州廿四日電】林主席由京南返消息到閩後、省保安處廿三日召集憲警長官討論水陸警衛事宜、尚幹鄉人佚主席來閩、作盛大歡迎、

【中央社上海廿四日電】林主席由京來滬、乘海籌艦赴閩原籍、廿四日午後二時過吳淞口、未停、即直駛、

滬法院
昨傳訊沈鈞儒等三人
章乃器鄒韜奮寓所被監視

【本報上海廿四日專電】沈鈞儒、王造時、李公樸、敬(廿四)晨被法院傳訊、即由市公安局提去、章乃器、鄒韜奮、因居法租界、未被傳、但寓所被監視、

金聲
今日四塲獻映

昔人已乘黃鶴去！
此地空餘古堡樓！
古堡西移不復返！
白魂千載寃悠悠！

看！愚公移山，美叟移堡，一座龐大的古堡由蘇格蘭搬到美洲去！！！

聯美公司恐怖滑稽諷刺愛情文藝大大名片

『無鬼論』者可以休矣！他們不但不怕鬼，並且鬧了一個盛大的宴會，利用鬼作宣傳的利器！

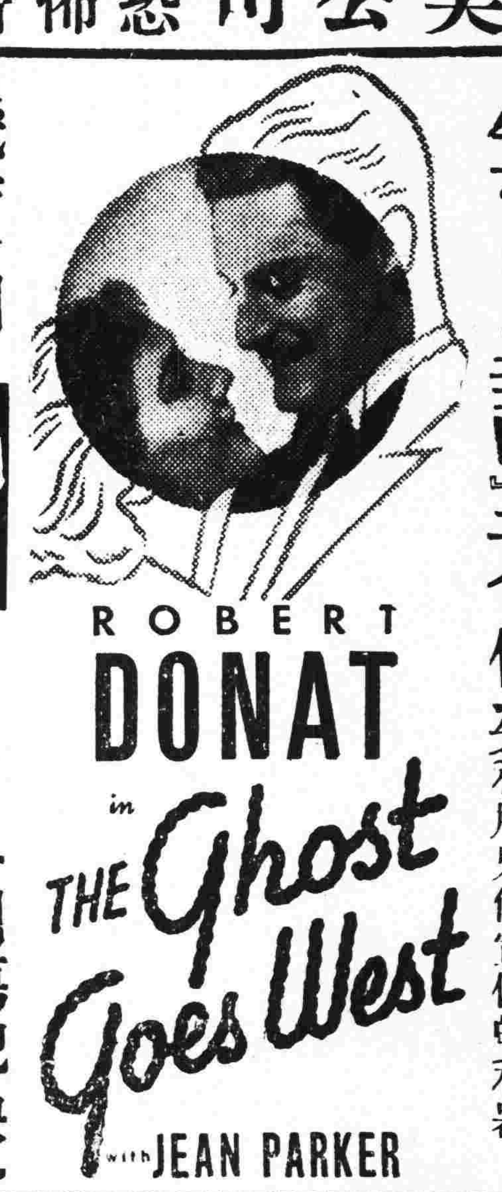

幾度山恩仇記主角羅拔當勒大傑作

深得林語堂三幽默味！

古堡艷蹟

●珍柏嘉合演●

港譯『人鬼不分』

同塲配映 三原彩色鋼筆短片 (三)(孤)(貓)

美國電影藝術學院入選本年短片冠軍

●炯非一般號稱恐怖大本營出品可比●

好消息·眞人做戲·意大利歌舞班

帶來美女多人表演醉人歌舞經已首途來粵注意日期地點

南關
即日獻映

派拉蒙公司最新冒險英勇航空鉅片・

空中權威

英武明星占美雅倫拍演

再度現身銀幕嘉德蓮德美最新香艷傑作

邊疆風雲緊急，努力空防當前！萬勿放過，這『地獄天使』的第二課

爲協助灌輸空防智識起見凡學生及公務員購票俱收半價

羣匪計竊飛機神出鬼沒！空中力戰大敵動魄驚心！

●金聲快映●

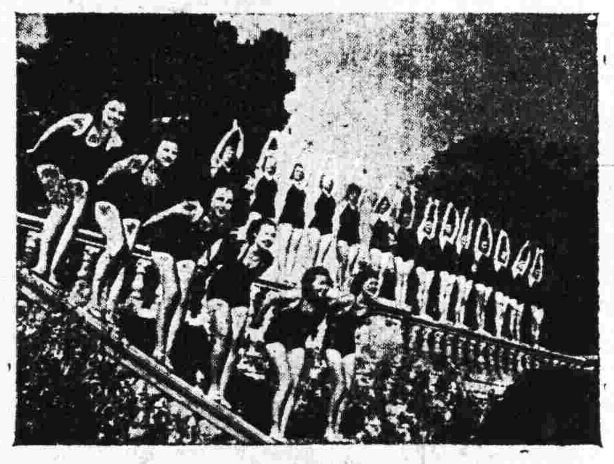

廿世紀霍士公司風流艷膩性的衝動巨片

綠窗春困
Girl's Dormitory

名片『淚洒相思地』男角大明星荷拔馬素

暨女明星露芙察德頓同主演

港譯：『女宿舍艷史』

●注意一九三六年最新發現的法國美艷女明星

絲蒙絲蒙主演

綠窗春困

中華戲院
今天最後一天

華納本年巨製滑稽諷世香艷熱情社會活劇

瀟灑明星華倫威廉艷星珍桃理華士等合演

紐約一公子

明天恐怖偵探巨片

巨奸伏法

大德
即日舉行破天荒創舉！優待工友半價選映

賽車奇緣

本片對於機械構造，汽車驚險比賽，駕駛技術表演，均有益於機器會員，特於是日優待工友，凡有會証或穿工人衣服者收半價！

最博女星歡迎的男明星 占士史超華主演

兩年來未有新片到粵的嘉寶傑作（後日）來了！

『春殘夢斷』

美高梅公司慶祝嘉寶現身銀幕十週紀念非常貢獻

神秘婦人琪烈特嘉寶

電影皇帝佛德烈馬殊

—雙星合演—

原名「安娜小傳」

Anna Karenina

注意提前到院定劵者減收半價，公映時則五折劵贈劵概不通用，敬請勿失良機！

永漢
即日放映適應時代武俠巨片

猛烈的械鬥
兇悍的空戰
熱烈的情節

空中緝私隊

●歹人利用飛機走私

請看緝私英雄給走私者一個『迎頭痛擊』！

彈炸匪艦 水浪沖霄 炮轟飛機 火光燭天

飛機向匪艦直彈轟然爆炸醜類殲除

中山
今天放映

滑稽大王差利無敵大笑劇

摩登時代

如果你當悲劇看，從頭至尾，令你别有會心！

如果你當笑劇看，自始至終，令你笑個痛快！

請來聽聽……差利的歌聲！

請來看看……差利的舞蹈！

欲免向隅 火速定座

余總司令發表 對綏遠事件感想

全國人民應集中意志應付當前危難 希望本省民衆勿氣燥心浮自亂步驟

武裝同志厲兵秣馬沉着候命

【中央社】中央社記者以綏遠事件日見緊張、特於本日下午一時往謁本省最高軍事長官余總司令叩以如何感想、當蒙表示意見、大畧如下、綏遠事件表面上是僞匪入寇、但其後面是含有重大背景、這一點凡是稍爲明白國事的人、都可以看得出的、兄弟認爲這次事件的嚴重、關係整個國家民族、而不是局部的問題、所以我們全體國民要在最高領袖領導之下、集中意志、統一步驟、以應付這當前的危難、好在現時國家統一已告完成、雖然有多少漢奸潛入內地散佈謠言、企圖從中挑撥、但我們相信這種技倆、是絕不能得逞的、因爲現時我們的民族意識已日見濃厚、尤其是我們武裝同志、大家都準備把身上的熱血、在戰場上流成一片、爲國家民族挽危亡、這次綏遠事件的發生、兄弟認爲是意料中事、並不足驚奇、現時只有厲兵秣馬、沉着候命、以供我們最高領袖的調遣、同時希望本省民衆、尤其是青年學生、大家切勿氣燥心浮、以致自亂步驟、須知我們盡忠報國、絕不是逞一時之氣可以取勝、越是危難、越須堅忍沉着、不斷奮鬥、才可以求最後之勝利、今日的困難雖然嚴重、但我深信只要全國上下一心一德、相信領袖、加強準備、擁護國策、候命犧牲、無論外寇如何嚴重、決不能危害我國云云、

各界輸將

學界【中央陸軍軍官學校廣州分校員生】日前特節食、集國幣千元、匯寄前方、以示慰勞、經閻副委員長復函稱謝、該校全體同人、以前週所匯之款、究屬杯水車薪、復於廿二日一律捐助一日所得薪餉、並再節食三日、將所得全數續匯前方、

【中山大學附屬小學】爲援助綏東抗敵戰士起見、特發起捐款、自通告發出後、各生每日節省菓餌之食、交由班主任送交總務部代收、彙至本星期六即、直接匯交綏省前方戰士、查第一日已集得七十餘元、六日間之數、必大有可觀、

【省立廣州農工職業學校】(原名省一職)以此次匪僞甘作虎倀、侵我疆土、幸賴前方將士、力百戰而不撓、作困獸之猶鬥、昨(廿四)日該校教職員將一日薪勞所得及由學生分期節食、悉數匯寄邊陲、

商界　本市永和隆洋服皮革用品商店昨捐粵毫券拾元、并代收友人簫洪君五元、麥禮君一元、請民國日報代收、匯交前方、

伶界方面、由廖俠懷、陳少波、靚勞等發起、擬假座海珠太平兩大戲院、演省港男女名優大集會、將所得盡數報効、慰勞綏軍、

禁烟督察處廣東分處

全體職員、捐薪一天、湊集慰勞金國幣一千二百元、由中國銀行匯上、

慰勞文電

【中央社】廣東綏靖主任余漢謀、以綏省前方將士忠勇殊堪欽佩、特於前(廿三)日由省匯國幣五萬元慰勞、藉表微忱、經交由中國銀行電匯、並去電太原軍委會副委員長閻錫山、轉綏遠省主席傅作儀、轉發前方、茲將原電錄下、太原閻副委員長鈞鑒、并轉綏遠傅主席宜生兄、暨全體抗敵將士鈞鑒、蠢茲僞匪、宗國爲仇、含生之倫、日皆欲裂、公督部出、起扞邊圍、師行害地、奮迅率遠、屢遏妖氛、收效指顧、忠義神武、舉世同欽、仰企幢麾、眷懷袍澤、憂勞劬苦、膜拜增虔、謹率所部將士節食集貲、竭誠貢獻、藉表微忱、茲由中國銀行匯一國幣五萬元、到乞鑒納、臨電馳系、佇聽捷音、廣東綏靖主任兼第四路軍總司令余漢謀、中、秘印、

市四區黨部

廣州特別市黨部第四區黨部、昨(廿四)日特馳電慰勞、茲將原電錄下、綏遠傅主席暨前敵全體將士勛鑒、匪僞勾結、迭犯我疆、此次綏東事起、慘酷萬分、警耗傳來、至深震憤、幸賴公等率同前敵、將士負責守土、忠勇殺敵、迭挫寇鋒、遠聆羽告、曷勝佩慰、務望繼續努力、再接再厲、固我邊疆、殲彼醜類、本部同人誓爲後盾、翹企塞雲、特電慰勞、廣州特別市第四區黨部特派員伍智梅率全體黨員叩、

澳商

【澳函】本月廿一日澳商會第四十次會議時、該會主席范潔朋即席提議、稿勞察綏將士、于最速期間召集各行代表及全體會員開同人大會、討論進行籌捐辦法、或獻數日之所得、或作長期之募捐、總期有一分之力量、盡一分愛國之熱誠云、當由出席值理崔諾枝、李寶書、龍木儕、周合、劉耀墀、謝再生等一致贊成、決定于本月廿五日下午二時開同人大會討論一切進行、

海員

行走粵港汕滬之招商局海元輪、全體員工等、議決全船員工減食一月、將所得之款、匯往慰勞、預算可得款三百餘元、不日即將款匯往前方、

經濟委員會常委 宋子文昨午由港抵省

余主任黃主席等到站歡迎晚間歡宴

今日參加廣東銀行廣州分行復業禮 在省公畢先回瓊一行然後入桂

【中央社】全國經濟委員會常務委員宋子文、於參加香港廣東銀行復業開幕禮後、偕同赴港歡迎之黃強、李祿超、周鍾岐、劉紀文、李仙根、陸文蘭、馬坤、及宋委員秘書林繼英、鄧勉仁、陳康齋、參事奉穎春、何世禮、中國銀行行長黃憲予、鄭鐵如等一行十餘人、昨(廿四)日下午四時零五分、由港乘廣九附掛花車抵省、

歡迎熱烈

廣東綏靖主任余漢謀、省政府主席黃慕松、廣州市市長曾養甫、第四路軍參謀長徐景唐、省黨務特派員李煦寰、鍾天心、民政廳長王應楡、財政廳長宋子良、虎門要塞司令陳策、行政專員范其務、憲兵區司令李江、緝私處長張君嵩、暨財廳秘書科長、市府參事、金融界代表、及總部市府軍樂隊等二百餘人、均到車站歡迎、憲兵區司令部爲續密保護宋委員起見、特於昨日下午三時三十分以前、即加派憲兵一隊、分佈廣九車站附近、嚴密警衛、宋委員於軍樂悠揚聲中下車、即與余主任漢謀、黃主席慕松、曾市長養甫、及各在車站候迎之黨政軍長官握手致謝、并畧道寒暄後、轉乘汽車往東山退思園休憩、

晚間歡宴

余主任、黃主席、曾市長、即晚聯同設讌、於賓館、爲宋委員洗塵、并柬邀各黨政軍高級長官作陪、計到者有余漢謀、曾養甫、徐景唐、陳策、王應楡、宋子良、許崇清、鄧彥華、李仙根、劉紀文、李祿超、史延程等及各該機關高級長官凡十八人、席間酬酢甚歡、至九時許始散、

今日酬酢

宋委員今(廿五)日上午往祭黃花崗七十二烈士後、即赴西堤廣東銀行、主持復業禮、晚應本市銀行界陳玉潛、溫萬慶、顧翊羣、江英智、梁定蔚、沈鏡等在市府禮堂之歡宴、明(廿六)日下午三時、瓊崖同鄉假市黨部禮堂開會歡迎宋委員、宋氏在省將有數日之逗留、以便與省當局會商發展經濟進行、容再定期返瓊崖原籍、考察實業、

邀貝來粵

【中央社上海廿四日電】貝淞蓀廿四日應宋子文電邀、乘輪赴粵、聞係協助發展廣東銀行營業、及視察桂省金融事宜、

宋委員子文抵廣州步出車站時攝
1. 宋委員子文　2. 余主任漢謀
(本報記者攝)

敦促回瓊

【本報專訪】本報昨接瓊崖留滬同學會來電云、民國日報館轉全國經濟委員會宋主席子文勛鑒、報載先生關懷故鄉、擬返瓊一行、不勝欣忭、吾瓊經濟、亟待建設、懇早首途、擘劃一切、國家桑梓幸甚、瓊崖留滬同學會叩、敬(廿四)日、

最後入桂

【本報專訪】全國經濟委員會委員宋子文、此次到港主持廣東銀行總行開幕典禮、桂省綏靖主任李宗仁、省府主任黃旭初、以宋氏爲全國財政首腦、經驗豐富、特致電敦請入桂一行、以資指示整理桂省財政及發展經濟事業、聞宋委員以與李主任等久未把晤、今乘南來之便、前往參觀各種建設及遊覽桂林山水、亦大佳事、故擬在粵公私辦竣後、或先返瓊原籍一行、然後入桂、李等得接電覆後、甚爲欣幸、當即電飭駐粵辦事處主任關宗驊、于宋委員長抵省時、代磬歡迎之忱、

湘何電迎

【中央社長沙廿四日電】湘省府以宋子文氏到粵、對湘米銷粵事宜有所計劃、廿四日何鍵特去電歡迎、並派何浩若於廿五日乘粵漢車赴粵晉謁、

市三區黨部

廣州特別市第三區黨部昨(廿四)致電慰勞蔣委員長、閻副委長、及阿王沙王等、原文如次、洛陽蔣委員長、太原閻副委員長鈞鑒、匪偽引狼入室、擾我疆土、嗾使國人、羣爪張牙、大肆壽餘、鈞長萬里勞征、親臨決策、主持側伐大計、振奮將士雄心、神威赫赫、掃攘亂東亞和平之惡魔、赤膽炯炯、復祖宗錦繡山河之完整、捷音遙報、歡喜欲狂、枕戈以待命、義不容辭、拚血肉以鋤奸、豈敢居後、謹電慰勞、恭祝珍重、中國國民黨廣州特別市第三區黨部特派員邢森洲、率全體黨員叩敬、綏遠探送阿王沙王暨各王公鈞鑒、綏遠爲國防前線、爲華北屏藩、關係整個國族、至爲重大、尺土寸疆、不容或失、公等督率健兒、浴血抗戰、義膽忠肝、至深欽佩、盡匹夫之責、人同此心、執干戈以從、誓爲後盾、謹電慰勞、諸希亮察、中國國民黨廣州特別市第三區黨部特派員邢森洲、率全體黨員叩、敬、

防空協會令成立

內設四組每月經費二千餘元 負責辦理省市消極防空事宜

廣東防空協會自推定省府主席黃慕松爲該會會長、總部參謀長徐景唐市長曾養甫省黨部特派員李煦寰爲副會長後、即以觀音山五層樓爲籌備處、因辦公地點不敷、已遷往豪賢街九十六號二樓、經已籌備就緒、定于今(廿五)日晨十時正式成立、即日開始辦公、正副會長就職期擬在下月、該會以成立伊始、爲擴大防空宣傳、定於今(廿六)日晨由空軍第一集團指揮部派機凌空散發傳單、同時由省會警察局、派警按戶派防空宣傳品、該會定是日下午二時、召開第一次會務會議、記者昨(廿四)日走訪該會總幹事阮寶洪、叩詢該會組織、及今後進行、蒙予延見、詳告、茲錄談話如下、據阮氏云、本會根據中央規定各省防空協會組織法組織之、設正會長一員、副會長三員、正副會長之下設總幹事員、由兄弟担任、(阮自稱)其餘則分總務、研究、訓練、宣傳四組、計設總務組組長、由總幹事兼、下分會計、文牘、庶務三股、內定會計股主任阮仲堯、文牘股主任李桂林、庶務股主任伍錦光、研究組組長由防空處派員担任、訓練組組長由憲兵司令部派員担任、宣傳組組長由省黨部派員担任、計務組除設組長外、并設助理員一人、幹事若干人、刻亦分別派定、研究組助理李叔明、訓練組助理朱達仁、宣傳組助理姚傳紀、本會每月經費暫定二千餘元、由省府撥支、本會係受軍事委員會轄屬機關、受廣東防空處指導、負責辦理消極防空事宜、如訓練民衆、宣傳防空常識等項、將來各大都市設立防護團、各縣則設防空支會、隸屬本會、現各市防護團、各縣防空支會、已分別趕速籌設、約下月初即可分別成立、本市防護團成立後、即開始實施民衆防空訓練、關於本會今後一切進行、已擬有整個計劃、將按步實施云云、

本報連日代收慰勞金數

十九日代收得一百零三元四角、二十日代收得九元六角、廿一日代收得三元四角、廿二日代收到四元正、廿三日代收得二十元零五角、二十四日代收得永和隆軍服店壹拾元、蕭洪先生五元、麥禮先生一元、以上共壹十六元正、連前合計粵幣壹百五十六元九角正、

菲華僑擬回國投資墾荒

【中央社】菲律賓華僑近擬組織大規模投資公司回國墾荒、並以海南島爲最適宜地方、特呈省府請轉飭建設廳調查該地荒田良田價值、及地質優劣、以便計劃投資、建設廳昨已令瓊崖實業局詳細查明、以便呈覆省政府、

防空展覽 新定參觀辦法

昨廿四日爲防空展覽會開幕後之第五日、是日上午到場參觀團體代表學校學生等、計有市立九小、中央軍校廣東分校、學員總隊第三第四大隊、市立廿九小、方便醫院、八十五小、本小學、省一中、省立女中、普育小學、市立四十小、會計學校、市立十八小、四十一小、庚戌中學、三十三小、佛山節芳小學、河南天池鄉大池小學、番禺潭村小學、四路總部、戰車裝甲車隊、高機營約五六千人、至下午赴會參觀民衆約二萬餘人、

該會爲維持會場秩序、特新定參觀辦法如下、(一)每日上午九時至十二時、爲團體參觀時間、各學校團體參觀、須先函請防空展覽會辦事處商定參觀時間、按次參觀、以免擁擠、(未經商定、恕不招待)、(二)正午十二時至下午五時、爲民衆自由參觀時間、入場時須遵守會場秩序、不得爭先恐後、倘因場內觀衆已滿、須待片刻入場、(三)爲利便各機關公務員參觀起見、特延長一小時、由下午五時至六時止、各公務員參觀、須憑證章入場、

厲行禁烟

呈報烟民登記 省禁烟會令各縣

禁烟督察員分批出發 市禁烟會組清毒大會

昨廿四日據廣東省禁烟委員會某負責人稱、本會對於禁烟運動、除先行限令公務員、具結登記戒烟外、並限分全省烟民、由本年十一月一日起至卅日爲止載登記期、現已決定由明(廿六)年一月起、檢舉全省烟民、同時執行製運烟毒、如紅丸嗎啡等毒)人犯、處以死刑、昨並限分各縣市政府、須從速體察烟民之多寡、應設立烟民售吸所、呈由本會核設之、[illegible]

省府二一七次會議

地方自治改進大綱議決交審查 革命烈士墳園會經費准予追加

【中央社】省政府昨(廿四)日召開第二一七次會議、出席者王應楡、宋子良、許崇清、羅翼羣、李煦寰、列席者岑學呂、史延程、主席王應楡、紀錄秘書熊公福、科長陳廣澧、茲將議決各案擇要錄下、(1)民政廳呈、擬具廣東地方自治改進大綱、廣東省各縣聯鄉辦事處章程、及鄉鎮自治協進會章程草案、請察核指遵案、(議決)推史院長宋許兩廳長審查、由許廳長召集、(2)財政廳呈復核議革命烈士墳園管委會經費、每月額支五百五十元、八成實支四百四十元、本年度預算未列、應否併入省黨部經費內撙節開支、抑另案追加預算、請核示遵案、(決議)准予追加、黨部預算由預備費項下撥支、(3)教育廳呈訂定廣東省立學校圖書儀器標本購置辦法、廣東省立學校購置保管委員會章程、及廣東省立各學校圖書、儀器標本購委員會章程、請察核備案(決議)准予備案、

市禁烟會擴大宣傳

【中央社】廣州市禁烟委員會、以禁毒期限、至二十五年底、二十六年起、凡吸毒犯、概處死刑、[illegible]禁毒暫行條例所稱之毒、即嗎啡、高根、海洛因、及其他化合物、或配合而成之各色毒丸等、該會以禁毒期限已極短促、並爲遵奉蔣總監銑電、[illegible]特擬組織清毒大會、實行擴大禁毒宣傳工作、昨已分函邀請黨政軍警各關係機關派員參加籌備會、於本月二十七日下午三時在市禁烟會會議廳舉行會議、

積極籌辦市保甲

擬定宣傳計劃組織協進會 短期內委定區長設辦事處

市編辦保甲、已積極進行、保甲編查處昨已根據本市警察局各戶口冊、各區街道圖、及土地局經界處、開始編組全市保甲番號、擬定實施辦法、進行辦理、并以保甲事業爲草創之舉、市民或有未盡明瞭、爲使人民認識保甲之重要、對于宣傳工作備極注意、其辦法已擬定數項、次第實施、大要一、擬定宣傳計劃及其文字陸續發表、(二)聘請各界名流領袖及學者、組織保甲協進會、(三)除用新聞宣傳外、并用播音演講及散發傳單通告等項以鼓舞民衆同情、函請全市中學生任市上宣傳保甲意義、五、令全市住戶標貼保甲戶標貼、保甲戶[illegible]

窩賭營利 判處徒刑五年

賭具及紙幣均予沒收 禁賭會議決照判執行

【中央社】省政府近據番禺縣呈報、縣屬警衛隊常備隊第一大隊第二中隊、在第五區南岡鄉拘獲窩賭匪徒秦和存等七名、及賭具一包、紙幣一元二毫、銅仙五十五枚、當經分別訊明屬實、具擬依照本省禁賭暫行條例判處有期徒刑五年、及紙幣銅仙均予沒收、以示懲儆、至被告所賭之屋、查係公共所有、姑准免予沒收、被告住處、擬釘封、並擬具判決書呈請察核、省政府據呈、即函送禁賭委員會核辦、頃經該會提出第十三次會議決議照辦執行、惟被告所任之處、屬秦姓公共所有、將該部份予以撤銷、[illegible]

本市烟民登記統計

【中央社】本市辦理烟民登記、將屆強迫登記時期、[illegible]

未登記領照船舶 實行取締

【中央社】交通部廣州航政局、以各種船舶、均須依照船舶法規登記[illegible]

市黨部昨開例會

「國民貢獻一日所得推行辦法」 交援助綏察會辦理并協助宣傳

【本報專訪】昨晨八時半、市黨部舉行第十八次會議[illegible]

建廳擴充士敏土廠 向石礦公司購原料

[illegible]

玻璃廠改由官商合辦 資本共二百萬 明年開工製品

[illegible]

國選團體推選注意事項 省選事務所規定

【中央社】省選舉事務所昨規定關於辦理職業團體及自由職業團體推選應行注意事項三項、通電各區監督遵照辦理、茲錄如下、(一)推選期間、早經逾越、嗣後新冊不受理、(二)以前各團體所繳簿冊、其合飭補繳及應更正事項、限電到十日內具復、(三)職業團體推選結果、應飭每農工商三項辦理、即每項計算完畢後應先行呈報、免稽時日、

虎門要塞 勞動團努力工作

【另訊】[illegible]

市新運會擬定 二期新運工作計劃

注重防空救護消防各事項 十二月舉行初期工作檢查

【本報專訪】[illegible]

李潔之飭長警習國語

【中央社】廣東省會警察局長李潔之、現以本市爲南中國通商大埠、華洋雜處、[illegible]

敦請名流演講

【中央社】警察局長李潔之、爲增加所屬職員興趣起見、特請學界名流學者到局演講、定今日下午四時、請中大教授蕭鵬魂講「社會與警察」、已通令所屬職員聽講、

各地通信

我軍發揮威力 匪偽犯綏受重創
察北居民被匪擾害相率逃亡 匪衆趕徵糧食人民莫不痛恨

【北平航訊】自本月十二日後、商都匪軍一萬四千餘人、在李逆守信指揮下、向綏遠境陶林縣屬之紅格爾圖地方猛撲、大小接觸每晝夜間均不斷發生、某方飛機亦時常出動、掩護匪軍、進攻並常向綏境偵察、投彈轟炸、幸經我綏軍前方將士、勇敢沉着、隨機應付、每次接觸、均予匪軍以重創、因此匪偽畏忌交併、惟有請求某方飛機多向我陣地投彈示威、日前並揚言非將紅格爾圖轟炸爲平地不可、十六日有前方匪偽受傷兵士一百四十餘人、運回商都、就醫、現正由某方所設之後方醫院、代爲療治、其中重傷者約六十餘人、輕傷者三十餘人、多半均係被大刀所砍者、足見戰事之烈、及我綏遠將士之忠勇、某方鑒於綏軍之勇猛、及陣地工程之堅固、於十六日由多倫運至商都新式武器、共計六輛、載重汽車、其中機關槍佔多數、並有炸彈一車、聞其中有毒瓦斯及瓦斯射放器、決對我軍施行慘毒手段、此外並由嘉卜寺抽調匪軍六百人、於十七日早、過商都赴前方增援、某方正式部隊五百餘人、十六日晚甫由多倫開到此間、十七日亦全數開赴前方助戰、據可靠消息、匪軍在前方如商都尚義南壕塹一帶者、總計三萬四千餘人、

察北自戰事發動伊始、匪軍紀律極壞、商都、康保寶昌三縣居民、因逼近戰區、驚惶尤甚、多向察南逃亡、在前方之匪軍紀律更壞、附近陣地、各村莊均被搶一空、現商都西南各村民、殆已逃避一空、現王英李守信兩逆、因戰事業已開始、北方氣候嚴寒、炊爨不便、復向商都化德等縣征發乾餅及炒米等熟食、十六日已令發各縣趕辦、人民莫不痛恨、

察北運輸汽車、現又增加某軍載重汽車三百餘輛、每日在多倫張北間往返奔馳、運輸軍火、十七日晨又由張北運至商都長二丈直徑一寸之鋼條六載重汽車、頃聞匪軍曾在口內某地、訂製皮軍衣一萬五千套、現尚未製成、因恐被扣、故連日將皮料運赴於張北及嘉卜寺兩處、刻正派人四出招僱裁縫匠人、漏夜趕製、限令於本月內趕做完竣、轉發匪軍應用云、（十一月十八日）

桂趕築柳梧公路
十五軍長夏威赴桂林 幹部政治訓練班開課

【梧州專訊】廣西軍政當局、以省內各地交通、關係於商運及軍運至鉅、故自軍隊復員完竣後、即實行兵丁築路政策、頃查當局以梧州至柳州公路、久未完成、即中站之梧州至桂平一線、現公路亦未完成、只靠船隻往返、商旅極感不便、查梧州至桂平路線、距離甚短、竟需十小時以上時間、始能到達、殊屬耗費時間、該路所經各縣、除蒼梧藤縣兩屬公路尚未完成路面外、其他如平南桂平等縣、多已分別興築、茲當局以梧柳交通、至爲重要、亟應早日完成、昨將分令沿線各縣從速踏勘、並測繪全路路線、各縣政府奉令後、已分別踏勘各該縣境路線、及銜接地點、以便計劃興築、並開闢于梧柳公路、決以民工建築云、

【南寧專訊】十五軍軍長夏威、十三日因公由邕專車赴荔浦、轉赴桂林、十六日由桂林起程返邕、十七日下午四時返抵邕垣、記者赴行營投刺晉謁、當蒙延見、作如下之談話記者問、夏軍長由何處返邕、夏氏答、十六日由桂林到柳州、十七日下午抵邕、問夏軍長此行任務、可否見示、答、因第四十五師長夏宣誓就職、本人（夏師自稱）特赴荔浦監誓、順道到桂林一行、別無其他任務、問、總部省府遷往桂林、現在已否佈置妥善、答、總部設舊藩署、省府設於高中舊址、佈置頗爲完善、問、夏軍長兼任幹部政治訓練班教育長、該班定於何日開學上課、答、定於下禮拜一（卽本月廿三日）開學上課、談至此、記者乃興辭而退、查幹部政訓班組織班之下設四大隊、計軍官一大隊、軍士三大隊、軍官六隊、又分爲五中隊、共計七百餘員、現到邕報到者、至十八日下午二時止、達二百八十人、已將報到者編成三中隊、軍士三大隊、又分十二中隊、共計一千七百餘名、報到者達一千四百餘名、每大隊中亦將報到者編成三中隊云、

地方簡報

番禺
官塘何村發生械鬥

番禺第二區官塘何村兩鄉、毗連密邇、官塘爲林姓聚族而居、何村則陳姓人士居多、該兩鄉交界之三八土地、近因管轄問題、發生爭執、各不相讓、廿二日下午、兩村族人、竟發生械鬥、勢頗劇烈、經鄉紳調解不下、由番禺縣府派隊前往彈壓、設法調處中云、

聯請撤銷新農村

番禺縣府前曾建設新農村、及租用土地、惟該縣民何乾政、及順德縣民蘇樂等、以該番禺縣此舉、係藉端壟斷、霸耕民產、特先後呈請省政府撤查、將全案撤銷、准由各戶領回原田、幷限期清理霸耕租項、以維業佃、省府現令行第一區行政督察專員併案詳查細明、妥辦具報、

汕頭
商人請遷外商油池

省政府昨據汕頭市商人苗振興等呈稱、國防要急、外商油池尚聳峙汕頭市內、危險萬分、請通令汕市府限期轉飭該油商改遷僻地、以策安全等情、昨批令云、狀悉、候行第五區行政督察專員查明擬復、再行核奪、仰即知照、

博羅
土糖價漲提前開絞

惠博兩縣各區鄉民、多有植蔗爲副業、本年度因糖價飛漲、且求過于供、時有絕市之概、現各鄉民以時機不可失、特準備提早開寮絞糖、查博屬各區鄉、定期本月底開始製糖、而惠陽屬各鄉、則定下月初開絞、預料半月以後、即有大帮新糖上市、將來糖價或可稍平云、

梅縣
撤銷墳墓碑石捐

梅縣縣民魏榮昌等、昨聯呈省政府、指控縣立中學抽收墳墓碑石捐、苛細病民、請令行撤銷、當經省府令行財政廳核議復奪、旋據復稱、以飭據縣復、該捐迹近苛細、業經指飭即日撤銷等語、除指復應如所擬辦理外、幷着縣民知照、

廣甯
縣府推廣短期小學

廣甯縣義務教育、自廿四年度實施後、經于是年籌設縣立短期小學十五所、區鄉立短期小學二百餘所、共約收容失學兒童四千餘人、現縣長曾友文、以全縣失學兒童爲數尚多、亟應設法擴充短期小學、俾得盡量收容、經令飭教育局擬具計劃、于本年度增設縣立短期小學十五校、連已成立者共三十校、另飭各區鄉、在本年度增設一百二十校、連前已成立者共三百二十餘校、估計可以收容失學兒童一萬四千餘人、幷計劃再設若千校、務使全縣失學兒童、于廿六年度、盡量收容入校云、

陽江
木排捐暫行照收

陽江縣民陳祥開、昨請省政府飭縣撤銷杉雜木排捐、以恤商民等、省府查此案前據該商民呈、當經令飭財政廳核辦、幷批復在案、茲據該廳呈復、以該項杉雜木排經紀捐、經准暫行照收、惟須嚴飭遵章辦理、不得苛索、幷經批飭陽江縣商會暨該商會知照等情、除指復外、特再着該縣知照、

惠來
縣府招告共匪鄭乃勝

縣前駐防軍拿獲共匪鄭乃勝一名、經確訊宗罪判決有期徒刑二十年在案、後因防軍他調、將人犯卷宗送縣執行、現縣府未明眞相、於昨特發出佈告、如有曾被該犯搶劫擄殺者、可于本年十一月內來府呈控、但須有眞憑字據、方足成信讞而昭折服、毋得挾嫌誣告、致干反坐云、查鄭乃勝（卽乃聖）第四區沃頭鄉人、

河源
八十餘鄉舉辦聯防

河源七區、毗連五區石嶺、計大小鄉村八十餘、邇因各鄉恒有殘匪、四散鼠竄、石嶺鄉長鄧樹城、誠恐匪徒瀾入境內、昨廿二日午十二時、召集八十二鄉里長後備隊長及各鄉紳者到聯安墟開冬防會議、

決議事項、（一）現在冬防期間、除原日警隊駐防外、加派四小後備隊擇要駐紮、（二）如在該鄉捕獲賊匪、責成該鄉交繳花紅、（三）各後備隊如因公受傷、卽由公家負担醫藥、倘因公斃命、給卹喪費三百元、（四）遇有警耗發生、卽要出隊協助、如不出隊協助、則作通匪論、呈請縣府嚴辦云、

遂溪
搜私貨影響商業

駐遂溪第四區城月市之廣東水陸緝私隊、據報本城某某商號等、藏匿大幇私貨、乃於十二日晨五時、派緝私隊兵十二名、乘車馳至本城內鎮中西路及城外南亭中路南亭西路等處搜緝、當時各商號路狀、均紛紛關閉門戶、結果、祇在啟記號搜獲漏稅洋毡、洋冷等件、約値二三百元、解隊處理、但各商號未明原委、是日多一閉門能業云、

開建
禁革陋習破除迷信

【中央社】開建縣地方僻處粵之西陲、民暄閉塞、婦女雛之高髻及古裝長衣等風俗、迄今仍未革除、該縣政府爲革除陋俗、昨特佈告取締、取締辦法除先聯絡各校、廣爲宣傳、並由區鄉長勸導外、一至相當時期、卽動警強制執行、又以卜筮星相巫覡堪輿、迭經當局明令廢除、惟本縣無知之輩、閭於迷信陋習、多有陽奉陰違、特出示嚴厲執行、限七日內所有屬內卜筮星相堪輿、一律到各公安分局或各區公所、具切結遵照改業、過限未改業者、准拘案解辦、

順德
新任縣長許廷杰出巡各區

新任順德縣長許廷杰、爲整理縣屬行政建設、特於昨日出巡縣屬第二區陳村、第三區容奇、第四區貴洲、第五區樂從、幷每到一區、即召集區鄉鎮里長訓話、其餘第六七八九十等區、日間繼續出巡視察云、

紫金
驅逐巫卜星相出境

紫金縣政府、現查縣城及各區地方、有多數外來巫卜星相士、設檔營業、鄉民迷信、有如蟻附羶、爲破除迷信起見、令縣城公安分局、率警嚴厲取締、幷限期出境、不得逗留營業、同時訓令各區公所、認眞清查、如有此種巫卜在城設檔者、應予立卽驅逐、以符政府廢除迷信之功令云、

台山
軍警聯合辦理冬防

台山縣府昨召集縣城各機關團體、開縣城區冬防會議、通過提案

南海
九江檢查烟館茶樓

九江市、月來因匪風猖獗、擄劫頻仍、當局爲保護治安計、特加緊戒嚴、連日由各警隊派隊檢查長途汽車及市內各烟室旅店、尤注意龍涌市大仲等處茶樓烟室、以免歹人混跡、入夜後十時、來往行人、不准通過、保護異常週密云、

八件、聯合辦事處組織簡章草案、

茂名
駐軍組點驗委員會

陸軍第一五四師長巫劍虹、治軍素嚴、對於軍風紀、尤爲注意、現以地方平靖、爲冬防計、特組織點驗委員會、卽以各部點驗、該委員會、十七日到高州點驗、十八日上信宜、隨於十九日赴陽江云、

陽春
禁烟委員會開會

本縣禁烟委員會於廿三日開會、議決、（一）如何擴大宣傳、分各級宣傳與一般烟民、（二）調查烟民、由兩種表式、依式印製、分發各區、切實調查、（三）登記烟民、由縣政府設立公安分局、各公安分局負責辦理之、由各區公所會同切實辦理、（四）貧苦烟民、凡絕無正當職業者、准給貧民執照、其烟民無產業者、照貧民執行云、各案經議決分別執行、

瓊崖
專署擬設立水族館

瓊崖遠處南疆、地居熱帶、氣候溫暖、土地肥沃、森林礦產、蘊藏之富、實爲華南各地冠、且肆面環海、漁鹽事業、尤爲富裕、近數年來、島上治安、日臻鞏固、各地華僑、前來投資舉辦各種實業者、先後踵相接、瓊崖前途之發展、必無限量、現聞本省第九區行政督察專員、以瓊崖爲一天然富之區、人民耕山著海、亦可自給自足、然欲開發整個富源、促進瓊崖之繁榮、必須海陸雙方、同時並進、近數年來、各地華僑、來投資開發實業、尚從礦植着手、對于沿海漁業、仍未注意、卽瓊崖人民、對此亦少關心、致沿海漁產、時被外人偷取、擬于最近期間、在海口公園、設一水族館、以集各種水族、如魚蝦螺蟹之類、合養其中、以供各界參觀、庶知瓊崖沿海漁業之重要、急起直追、力謀經營、俾與陸地各種礦實業、同時邁進、以期早日促進瓊崖之繁榮、現正着手積極進行籌備、料此事不久卽可實現云、

惠陽
保護縣路交通電線

惠陽縣長黃公柱、以公路電話、關係交通至巨、當此冬防吃緊之秋、所有電杆電線、亟應嚴密保護、現黃氏頃據縣道淡白平利通行車公司經理練建呈請保護平多段電線等情、已准予所請、於昨日佈告沿路各鄉民、一律保護、又黃氏爲積極訓練民衆後備隊、以備鞏衛國家、地方治安起見、昨特派出警衛訓練員廿二人、分赴各區鄉、集中應徵後備隊、指定中心地點、聽候實施訓練、

澄海
縣府召開禁烟會議

本縣禁烟委員會議、於日昨召集各區長談話、會議決、各區長應速召集各鄉里長開會、討論進行事宜、開會日期、應定何日、請公決、（議決）十八日、責成各區長依期召集、一面調查登記、一面開會、各區長到會、由各鄉里長、一面開辦登記、每星期將登記情形、報告一次、登記執照、自廿一日起、至廿二日止、一律登記、禁烟治罪暫行條例、並轉頒發、

鶴山
縣務會議

【中央社】鶴山縣第十次縣務會議、於十一月廿日舉行、議決各要案如下、（一）關于奉行禁烟禁賭、應如何加緊嚴密案、（議決）密分縣屬各學校校長或教員負責密查附近地方、如有私烟賭、發現、卽行密報以憑組辦、（二）關于奉第三區行政督察專員令義務徵工修築基圍、應如何執行案、（議決）由建設科擬具義務徵工修圍辦法、呈報核定後施行、（三）關于沙坪鎮通衢及六吉橋日久失修、危險堪虞、應如何修理案、（議決）由建設科擬定修築計劃及預算、交由沙坪公安分局、沙坪鎮公所、縣商會、會同籌辦、限期修築完竣、（四）關于沙坪兵警巡查隊應如何組織案、（議決）由縣兵隊沙坪公安分局、警衛常備隊、會同組織、定於本年十二月一日成立、派隊巡夜、如逢墟期日間、仍派巡查、（五）關於實行冬耕、除由農林事業促進委員會辦理外、幷令縣民衆教育館擇地耕作、以資倡導案、（議決）通過、（六）關於奉令凡各機關公務員已受體訓者、仍須於每月第一星期日、補習訓練、應如何遵辦案、（議決）在十二月份第一星期日開始訓練、派定警衛科科員何瑞霖充任教官、並負責召集、（七）關於本縣歡迎退伍徵兵、應如何舉行案、（議決）召集各界於本年十二月五日正午十一時、在縣黨部開會歡迎、（八）關於各鄉鄉倉應如何催促成立案、（議決）再嚴令各區鄉鎮、限期成立、

縣府新定造林新法

海豐新任縣長姚一之、自到任後、對於縣政業已積極刷新、各應興應革事宜、切實進行、庶政已有起色、是日召集各區區長、公安分局長、商會、巡官等、於廿二日正午十時開會、由姚縣長指導、會議結果、各區長應負責、以財政監督、議決、（一）各界自廿六年起、凡生兒女、須各植樹一株、（二）由各區公所、度量地方、（三）關於水利方面、應由各區調查具報、擬具計劃進行云、

海豐
禁運谷米出口

海豐縣政府、現據各區區長呈報、以谷米出口、以維民食等情、該縣長據情後、於昨廿三日佈告禁止、期間自本年十一月廿二日起、至二十六年一月廿二日止、以兩個月爲期、禁止運米谷出口、倘在禁期內、查有私運出口情事、一經緝獲、全數充公、嚴拘懲處、決不姑寬、如有人密報緝獲到案者、以三成充賞、七成充公云、

介紹
潘拙菴腸胃病專門醫師

鄙人患胃病數年、頻覺胸膈翳滯、噯氣吞酸、大便或結或瀉、腹中雷鳴、不思飲食、服良藥未能痊愈、後聞下九路潘拙菴醫師專醫腸胃、經驗最多、特往求診、潘醫師出國考察病源、又纏綿數月、頃聞回國、急往求醫、不十日其病全消、潘醫師誠不愧爲良醫也、惠愛路誠發李光啓

曾讜民戒烟藥水

本醫師戒烟有二十年之經驗、所製戒烟藥水、乃根本消除體內積毒、（非如市面之代癮藥）功效卓著、戒烟諸君、祈爲留意

買藥戒（日癮一錢購服四元的一罇或二元的二罇、三錢服十二元的一罇必斷癮）

留醫戒（日癮一錢者共收房膳藥費注射費共二十五元加癮一錢增收十元如不斷癮原銀奉還）

留醫院發行處 廣州財廳前永漢北路二五九號 昌興街福仁藥房（電話一弍四八八）

減收九折 打花虎 **戒煙露**

●清廿。補氣。戒得自然。不礙工作。斷後肥壯。

●減價期：由國歷十一月十五號起至十二月十四號止

●各方代理另行優待

（價目）弍毫　陸毫　壹元　叁元　兩藥同價

廣州市一德西路肆零捌號廖善性藥局謹啓

廖善性 **止咳露** 四週紀念

曾瘉廿餘年咳症　買一送一

丁卜解決了睡的問題

人生行樂耳，給你半世慰安和休息的床鋪怎能不把它弄好一點？爲着這個問題，丁卜早已準備了許多舒適的物品被褥蚊帳枕墊等……供你享受了，它包你喜歡的，如不合用，可原價十足收回，這就是廣東話平夾靚的証明啊！

被褥　絲棉被鴨絨毛被　特製棉胎褥全絲織　花被山軟綉被面床　褥線綉或印花床布

蚊帳　原幅無骨洋珠羅　織花羅幼紗羅　全綠伞蘇羅布情　工縫製絲綢蚊帳

枕墊　美術圖案或名畫綉　綉枕墊枕簾漆布木　棉枕氣枕提花枕巾　印花窗簾布

舖在財廳前昌興街　電話一六九七五

兒童健康比賽會

壽星煉奶公司嬰育指導部主辦

幸勿錯過

報名地點（廣衛路九號 文昌路八十四號 育嬰指導部）

報名日期：由十一月二號至十二月二號止

頒獎日期：十二月六號

頒獎地址：假座海珠中路長城中學

獎品在永漢路拱北樓陳列歡迎參觀

參加兒童健康比賽 不獨可以檢閱孩子的健康 且可得到珍貴的獎品

荷商壽星公煉奶公司啓　沙面英界一一四A　電話一五四五二號

婦科專門 女醫師**劉漢貞** 精醫難孕婦女 指導孕育良法

本醫師全科畢業後、曾在大醫院專門研究婦科多年、對于難孕婦女尤下苦功、凡難孕育者無論由各種花柳白帶、宮位不正、宮內膜炎、宮口狹窄、經期不調、腹痛、暗病等、所至以最新方法診治、務使求子者目的得達、擅長刮宮。開宮口。托宮等手術。絕無痛苦。結果良佳。

醫所一德西路球興藥行側上二樓　電話一五〇八三

趙光燕窩精

兒科特效良藥（主治兒童　精神頹喪　食慾不振　面色青黃　身體孱弱）

能使兒童　胃口增加　伶俐活潑　保持健康　快高長大

每包僅售一毫

廿六年日歷　隨貨附送

廣州十八甫北　趙大光藥行廣告

革咳防癆 **唐拾義久咳丸**

專門治咳醫師

廣州下九路　父子大藥廠發行

唐拾義哮喘丸　服後立卽喘止　痰消除根免發　誠唯一治喘良藥也

△定價▽ 每瓶一元二毫

國際

英法美比瑞荷 金融協定已成立
調整各該國之貨幣政策
英磅法郎同時上漲

【中央社巴黎廿三日哈瓦斯電】英法美三國、前所成立之貨幣協定、除由比國加入外、茲瑞士荷蘭兩國亦已在原則上加以贊成、英法美三國財政部頃就此事發表共同公報、略謂、英法美比荷瑞六國全體當局、當在技術上採取各項措置、俾將各該國關于匯兌平準基金運用辦法所以成立之協定、付諸實施、藉以調整各該國之貨幣政策云、

【中央社華盛頓廿三日路透電】據財長摩根索今日在此間佈宣、比利時瑞士荷蘭三國已決定加入英法美三國金協定、聞六國將享受同樣之特殊權益、至是否將容其他國家加入是項協定則將專由英法美三國決定之、

英對荷瑞 加入協定極欣慰

【中央社倫敦廿三日路透電】英政府對今日發表文告、對於荷蘭瑞士兩國政府贊同英法三國貨幣協定之原則、表示欣慰、并稱、英政府得悉法國財部現議將所給予英政府對此項步驟、不勝歡迎、且適合英比荷瑞四國金融當局間原定約國之一切便利、給予比荷瑞三國、蓋此以美英及美法所議定之一切相融合、現有的相於合作辦法之總根本也、云云、

【中央社紐約廿三日路透電】此間外幣匯價、今晨殊呆滯、不料至下午、突趨上漲、一頗堅俏、故國際銀行界對之、均視爲神秘不可索解、多數專家、皆自承對此英磅及佛郎之上漲、實不明所以、因目下歐洲戰謠甚盛、英法貨幣之形格理應下跌、決不能反趨上漲也、據一部份消息靈通方面宣稱、現時市況之反常現象、或係某種幕下後政治發展之反動、據証劵交易所方面消息、出售之歐滙數額、頗爲適中、但某國際大商行當稱、外匯售出之數、實可謂絕無僅有云、

俄日邦交不絕如縷 採油協定將廢止
俄參謀會議已開始籌備
德使請俄大赦史蒂克林

【中央社東京特派員廿三日電】傳蘇聯爲應付遠東新局勢起見、決定召集參謀人員特別會議、討論於明年一月起增加遠東紅軍之方案、此項會議、現已開始籌備、蘇聯政府、致日本政府、展期簽訂新漁業協定之正式通告、中有「於近頃毒素氣圍之寖生」一語、頗堪注意、此間又傳蘇聯對於最近簽訂之延長日本北薩哈連採油權之協定、亦將宣告廢止、一般頗慮此項謠傳或竟成爲事實、外交界對於蘇聯態度約有兩種看法、(一)如最近日蘇關係之緊張、由於蘇聯疑慮日本與德締結秘密軍事同盟、則此項緊張情勢、不難立即消釋、蓋所傳同盟云云、因與事實不符也、(二)如蘇聯決定改變對日政策、以爲反共係基於反共即等於反蘇、而日德樹立法西斯陣線、將使國際兩大極端之門爭、益形尖銳之信念、

【中央社柏林廿三日路透電】此間外交界、以爲蘇俄如不槍決德籍工程師史蒂克林、對俄德兩國不致驟然斷絕邦交、衆料蘇俄將驅逐史氏出境、或以史與德交換在德被捕之俄僑、藉此打開僵局、獲一和解辦法、

【中央社莫斯科廿三日路透電】駐蘇俄德大使舒倫堡、中請蘇俄外交人民委員會、贊助德籍工程師史蒂克林、請求寬赦之呼籲、

匈國攝政聘問羅馬

【中央社羅馬廿三日哈瓦斯電】關於匈牙利攝政霍爾第來聘一事、政界人士、頃宣稱霍氏此事、純係國際酬酢性質、外傳係與哈浦斯堡舊皇人承繼人沃都大公、與義國瑪麗亞公主訂婚一事有關、並非眞相、霍爾第偕夫人與女公子總理達拉尼外長加尼亞次長亞波爾等一行、由義國駐匈公使高龍拿比王陪同前來、計程明日午後四時可抵達義國、外部交際司司長遜尼、頃已啓程往邊境迎迓、迨專車駛抵法羅倫城時、將由義王代表登車歡迎、首相墨索里尼則當俟專車抵羅馬時、親往車站迎候、屆時當用御輦載霍爾第夫人女公子逕赴基利那宮、即以一八八八年德國廢皇威廉二世登位後聘問義國時所居之室、作爲霍爾第下榻之所、匈國總理等、則由義國政府待以上賓、在某大旅館關室居之、霍爾第、此次聘問、將歷四日之久、預定在帝國道、參與義國陸軍二萬五千員名檢閱典禮、嗣在那波利港、參與海軍檢閱典禮、屆時除義國軍艦一百零八艘參加外、尚有前奧匈帝國軍艦七艘、在歐戰期內、由霍爾第統率者、亦當同受檢閱云、此間各報、均以長篇文字登載霍爾第之傳記、并稱之爲匈牙利民族復興之領袖云、

借八四〇・〇〇〇・〇〇〇元、以資彌補云、

挪威女儲君 覆車遇險 幸無受傷

【海通社廿三日奧斯陸電】挪威女儲君偕其二女、由禮拜堂回宮、所乘汽車、因圖避迎面而來一醉漢所駕之汽車、遂傾覆于一大溝渠之中、車底向天、該車之司機、經幾許艱辛、始克將女儲君等救出、幸無受傷、祇吃一場虛驚而已、

保拒參加 對德集體抗議

【海通社廿四日索斐亞電】駐保加利亞法公使、昨代表政府向保外長提議、要求保政府參加各國對德收回內河航權之集體抗議、據消息靈通方面稱、保政府已拒絕此項要求、

英水兵在台被毆案 尚未解決

【海通社廿四日倫敦電】英國國會今日討論英國水兵在台灣被日人毆打事、艾登發言云、日人因指英國水兵未給車費、而遽行將之毆打、其實該英國水兵之車費、早已付給、英國駐東京大使曾通知日本政府云、在日本政府未正式向英國道歉之前、則英國駐遠東海軍總司令、將中止率艦到日本拜會當局、并要求保證以後不再有同樣事發生、日政府曾表示遺憾、惟尚未正式道歉、故英政府認定此事尚未正式解決、

德接受倫敦海約 對潛艦之規定
修正現金出口條例

【海通社廿四日柏林電】德駐英大使李賓托立、廿三日謁英外相艾登、遞交德國照會、聲明德國接受倫敦海軍協定第四段對潛艦活動之規定、并認爲該款自本月廿三日起、發生效力、該段規定、潛艦對付商船、應與國際公法中對付水上船隻之規例相同、潛艦如欲擊沉商船、必須於事前將艦上搭客及船員、運往安全地點、

電】德國財政部通令、德意志瑞士邊境之德國人民、越境前往瑞士者、身上不得攜帶三馬克以上、此令由十一月廿三日起實行、此令未頒發前、德人之越境者、得攜十馬克、惟因最近瑞士幣價貶值、德人之越境購物者絡繹於途、故政府認定有限制之必要、由十二月一日起、凡前往瑞士者、且須先行領取越境證書、方能通過、以取締人民之往瑞士購物云、

日預算定期 提交閣議

【中央社東京廿三日路透電】日本陸海兩省、對於由彼等所擬之一九三七至一九七八年度軍費預算草案、分別減少一〇二・〇〇〇・〇〇〇元、及九八〇〇〇〇〇〇元一事、已予接受、據聞日本全國預算、大藏省方面已定星期五提出閣議、大約可較以前之預料減少三〇四・〇〇〇・〇〇〇元之皆、惟收入項下預算計只有二一・二〇〇・〇〇〇・〇〇〇元・不敷支出甚鉅、開將發行公

波蘭舉行 殖民地展拓示威

【海通社廿三日華沙電】波蘭海軍及殖民地聯盟會、廿二日在各重鎮、舉行大示威、贊助政府展拓殖民地之要求、並通過決案、謂殖民地問題乃波蘭重要問題之一、因波蘭需要原料、以發展工業、需要市場、以銷售品、又藉以解決失業問題、波蘭必須移民海外、以改善城市及鄉村生活、是以對政府謀解決移殖猶太人之工作、極表歡迎、相信波蘭全國人民、必能一致擁護政府、合力進行、

禁止德青年團領袖演講

【海通社廿四日波森電】波蘭當局、昨日禁止波蘭之德青年團領袖威士那議員演講日耳曼人在波蘭之權利問題、在威氏欲謀組織示威、抗議驅逐德教員六名之前、已有兩會議被禁止、緣當局恐此等會議、有擾亂秩序之意、德青年團副領袖司乃得、亦被禁止演說、

德軍代表向希王墓獻花致敬

【海通社廿四日雅典電】此間德軍事參贊、廿三日代表德軍政部長白倫培、向前希臘王君士坦丁墓獻花圈致敬、因前希王在德軍中擁有陸軍大元帥銜、

美意戰債談判結果圓滿

【海通社廿四日羅馬電】據可靠消息、美意兩國戰債談判、經已結束、雙方皆有相當之讓步、始能有圓滿之結果、

比總理將赴英 演講經濟問題

【海通社廿四日布魯塞爾電】比總理齊蘭、已應允英商會之請、將於星期四日演講今日之經濟問題、齊氏更將乘機與英外相有所會商、

西戰沉酣中
英國嚴守中立
義法否認參加西內戰
德國不贊同監察計劃
傳俄軍官助民軍築戰壕

【中央社倫敦廿三日路透電】昨日下院開會時、議員紛紛向外相艾登詢問關於西班牙之危殆國際局勢、外相說明政府嚴守中立之政策後、宣稱、政府將禁止英船載運軍火至西班牙、渠已將英國之政策、通知駐英法大使考資、在過去廿四小時內、法政府曾表示盼望不干涉西班牙內戰調整委員會、仍照常辦公、外相繼稱、外交部尚未接得西班牙國民軍欲封鎖什何港口之通告、

【中央社倫敦廿三日路透電】英國爲昭示其誠意起見、即將草擬一種法案、嚴禁輸運軍火至西班牙、英外相艾登事前曾宣言、亦稱、不日即擬實施此項法規、以保証英國之遵守中立云、據聞此案已定星期三提交下院、規定如有英國船隻不論由世界任何海口運輸軍火至西班牙各海港者、皆以刑事論罪、蓋現時英國僅能禁止其船隻由英國輸出軍火、但最近曾屢接報告謂、常有英船由外國口岸運軍火至西班牙云云、故不得不從嚴規定、此本案之所由來也、又聞本法案中規定之懲罰辦法、頗爲嚴重、足使一般船業中人、具有戒心云、

不干涉會 小組會議

【中央社倫敦廿三日哈瓦斯電】西班牙內亂不干涉辦法調整委員會所設小組委員會、頃於本日午後開會、討論西班牙交戰當事之雙方轄境內港口邊界及各飛機場之監察計劃、其中關於各飛機場之監察辦法、由經若干國家駐英航空參贊草定計劃、本日出席小組委員會各國代表、決定將此項計劃、分送各診國政府核閱、英國蘇聯及其他數國代表、當主張先將港口及邊界之監察計劃、立即送交馬德里與蒲爾哥斯雙方當局、但義大利德國葡萄牙三國代表、則加以拒絕、謂應俟全部監察計劃完成之後、始乃送交西班牙內戰當事雙方、小組委員會現定于十一月廿七日繼續開會、決定此事、大多數國家代表、對於德義葡三國所採立場、印象頗爲不佳、以爲依照三國所提主張・監察制定之實施、勢必爲之延遲、一般人亦以爲港口及邊境之監察計劃、現若送西班牙內戰當事雙方、則國民軍總司令佛朗哥勢必加以拒絕、若然其所處地位、自不免受歐洲輿論之指摘、今因德義葡三國反對之故、監察計劃、不必由國民軍拒絕、而無形中業已延遲實施矣、

法國態度迄無改變

【中央社巴黎廿三日哈瓦斯電】外國方面謠傳、法國曾派陸軍團開往馬德里城、援助西班牙共和政府、此間官方人士、認爲此種謠傳、不值一笑、外國報紙、竟不加思索、輕加聽信、尤爲可異云、

【中央社巴黎廿三日路透電】路透社今日官方消息、法國不欲以海上交戰國之權利、給予西班牙內戰中之任何方面、法國對於不干涉西班牙內戰協定之態度、迄英政府所表示者相同、未有變更云、

【海通社廿四日巴黎電】此間負責方面廿三晚宣稱、法政府對西班牙態度、迄無改變、法將繼續遵守不干涉協定、決不承認任何方面爲交戰團體、數日來英法雙方交換意見、已證實兩國態度相同、

【海通社廿三日巴黎電】由土魯斯炸藥廠運往亞爾薩斯之炸藥、運至中途、即告行踪不明、[illegible]前訊、茲據調查所得、車上載有炸藥六千六百公斤、押帶者爲一不知姓名之人、運至庇里尼斯山脈之寒約爾、即改以汽車輸運、其目的地當爲加達魯尼亞、

義將助西封鎖港口

【中央社羅馬廿三日路透電】據今日此間宣稱、義國對于國民軍總司令弗朗哥封鎖西班牙港口一帶、將予以精神上之贊助、但義國前既未與弗氏以物資上之協助、將來亦仍擬如此、而將繼續維持不干涉協定之原則、此種態度、實爲義承認西班牙國民政府之邏輯的結果、此間人士皆稱、弗朗哥之取制外蘇俄輪連軍火至西班牙港口之此類、完全合理、並極力否認義國潛艇襲擊西班牙政府軍之說、據官方宣佈、義國並無潛艇售與或假與弗朗哥云、

傳俄與西成立航約

【海通社廿三日薩拉曼加電】西班牙消息、蘇俄已與巴塞羅納成立航空交通、將於數日間開始通航、

【海通社廿三日巴黎電】西班牙首都消息、蘇俄軍官及工程師、現方在巴塞羅納協力、監督建築鋼骨水泥戰壕、及鐵絲網等防禦工事、以防空中襲擊、

兩軍陣地並無變化

【中央社馬德里廿三日哈瓦斯電】國防委員會、頃用無線電廣播電訊、略稱、馬德里附郭一帶、國民軍曾用大砲轟擊城內若干處房屋、但兩軍陣地並無變化、至其他各處前線、其戰況亦頗沉寂云、據本社特派訪員探息、國民軍現在馬德里東南集中大隊、擬向亞剛達小鎮進攻、本日附郭一帶、兩軍曾舉行猛烈炮火戰、自晨間起至午刻始停、國民軍炮彈十餘枚、落于城中中心區、死傷多人、物質上損失、亦頗爲重大云、

【中央社馬德里廿四日路透電】昨晚國民軍復炮轟西京城中心區、落下炮彈多枚、死傷亦衆、近爲飛機炸毀之某印刷所、現尚在掘除瓦礫、遺屍骸七十具、有卅具因卒埋於瓦礫之中、邇來若干喪生之人、實自若干搜覓、須待後將所窖毀屋遍加搜覓、知之窖始能自數、因窖毀而埋死其中者、最多也、

天源堂 三姓東茸末每両實銀 一號二十員 二號十五員 三號十員

天存堂人參鹿茸正貨鐵價

鹿尾固腎酒 壹斤庄三元

參茸衛生酒 壹斤庄壹員

發行所光復南路十六號 電話一〇六〇四

欒欄路四六號 電話10603

欲求子女健康請即用

標準煉乳

鷹嘜牛奶

風行六十多年 奶質與時俱進 適合最高標準 名譽領袖羣倫

附設育嬰法指導部 聘高輝德醫師主任 免費檢驗兒童健康 各界嬰兒一律歡迎

分設 (一)廣州沙面法界二十號 (二)西瓜園豐寧路女青年會內

廣州企公牛奶公司謹啓

上海中央化學廠出品

各種玻璃杯及菓碟

▲欵式玲瓏無比　滾水沖泡不破

大廳客堂　用中央玻璃杯　即富麗堂皇
斗屋密室　用中央玻璃杯　即清雅宜人
講堂會塲　用中央玻璃杯　即萬人景仰
新房金屋　用中央玻璃杯　即增加恩愛
酒店茶樓　用中央玻璃杯　即來賓興濃

廣東總經理 **中華國貨公司** 謹佈

永漢北路一八六號　電話一〇二五七

本公司各種布疋，顏色不退，經洗耐用，爲當家人所喜購，爲經濟家所稱譽，所以行銷全市。

建廳擬在 絲織區設電力廠
—供給蠶村織機電力—

【本報專訪】建設廳爲發展粵省蠶絲事業、前經擬定實施計劃六項、積極辦理、並與本省商各大銀行舉辦絲業放款、最近爲促進增加生產、提高品質、減輕成本、特擬擇本省絲織業中心區域設立電力廠、廉價供給各織戶用電、使農村家庭工業普遍電氣化、俾得與舶來品競爭銷場云、

積極籌辦 無軌電車
—草擬圖則及預算—

【中央社】廣州市無軌電車籌備委員會成立後、該會主任曾心銘即從事辦理一切籌備事宜、連日飭令該會職員繪制全市無軌電車路線圖則、草擬每月經常費預算、測量各路線終站地界、及第二年收益概算書等項、作極形忘啟、最近并將各中外商人所訂各項機器車輛工程價單、彙集比較訂、

地政局趕辦 土地測量

【中央社】省地政局以航空測量土地計劃、決于明年開始實施、除電促測量隊長張鏴彰剋日來粵主持測量工作外、並即派員向外商訂購各項測量儀器備用、現此項訂購儀器合同業已寄到廣州、正由省府審核中、一俟審定、即可簽訂付款、

新任電政局長 陳作楨昨抵省

廣東電政管理局長顏卅棠辭職照准、另候任用、遺缺委調江西電政局長陳作楨遞補、記者昨晤該局科長顏菊泉、據談業已奉到命令、顏氏已準備交代、新任陳作楨昨已抵省、定日間交接、

工務局籌闢五要路
溝通南北市郊路線

【本報專訪】工務局以本市之太平鐵橋、決定繼續建築後、爲使繁榮內港、及溝通南北交通、與各市郊路線得以聯絡各鄉、藉發展農產物之運輸起見、特擬定開築大馬路五條、俟市府核准、即可與太平鐵橋一齊興建、其路線如下、(一)太平路鐵橋至劉王廟、通口蜆殼、(二)惠愛西至西南鐵橋通石圍塘、(三)德宣西路至泥城、(四)梯雲下街至西南鐵橋、(五)龍津西至西村云、

謝作民 即將返粵
週內可以成行

【中央社】僑務會常務委員兼廣州僑務局長謝作民、頃函此間友人、定週內離京南下、聞謝氏此行任務已告完竣、關於僑務處組織規程、業經呈奉中政會通過、即由謝氏攜同返粵、廣州僑務局即將依新章改組爲廣東僑務處、照常辦理全省僑務行政、

省港長途電話 減費辦法
減收 限于夜間及星期

【中央社】市政府電話管理處總經理胡瑞祥、爲改善省港長途電話營業收益起見、擬先于夜間及星期日時、減收話費、以利兩地省港人民通話、此項辦法、昨經呈准市政府試辦、該處日間即派員赴港向香港電話公司接洽商妥、將定期十二月一日實行、

本市十月份 人口統計

【中央社】省會警察局昨發表廣州十月份口比較數月統計如下、戶口遷入數八四一九戶、男女人口數爲三二九二四人、戶口遷出數爲六二六九戶、男女人口數爲三七三八四八人、遷移戶口數爲五六三六戶、男女人口數爲二一〇四三人、男出生數爲三三六八、女出生數爲二九一八、男死亡數爲七〇四人、女死亡數爲四五〇八、男婚爲二二七人、女嫁爲一六九人、統計戶數有二三五六四九戶、人口男六七二一三六八、女五四三九七六八、七合共男女一百二十一萬六千一百一十二八、較九月份增二一五戶、男減七六三九人、女減七五〇八、外僑統計一九四戶、外僑男二三五八、女二四四八、合共外僑四九〇八、

出租標紙格式
由警察局規定

【中央社】本市舉行清壁運動後、市容爲之一新、所有買賣舖屋標貼、均由警察局規定地點張貼、該局昨又以張貼出租舖標紙、未能劃一、特規定出租紙格式、以後凡業主舖屋出賃時、可選向該管分局請領填寫、張貼于指定地點、及屋已租成、須持該出租紙依行報局、

警察局肅清盜匪辦法
擬定治標治本兩項計劃

【中央社】警察局以屬禁烟賭後、失業人數增加、盜匪亦隨而增多、爲根本肅清匪患起見、擬定治標治本兩項計劃、以期永絕根株、治標方面、將警探分佈市西嚴緝匪類、分區駐紮、協同分局認眞維護治安、關於治本方面、擬將緝獲之匪擇其年富力強者、先施以嚴格訓練、即分別撥送瓊崖及漳州等地、隨軍墾殖、或任運輸伕役、老弱者遞解出境、責令歸農、此項計劃、已呈四路總部核准、並經令飭懲教場、將年富力強之囚犯一千名、交由宣傳股會同懲教場、施以訓練、俾可遣送前方軍墾、

商檢局 開始檢驗麥粉

【中央社】實業部廣州商品檢驗局、以麥粉一項、關係民食衛生至鉅重大、每年輸入本市約有三十餘萬公担之多、特訂于十二月一日遵照實業部商品檢驗局麥粉檢驗細則第二條『凡由國外輸入麥粉、應予報驗、前向所在地商檢局填寫報驗單、連同檢驗報請檢驗合格者、給予證書、方得報關輸入』之規定、于開驗之日起實行、業經呈實業部、並函海關商會、及各有關方面協助、並聞檢查費率、亦經規定、每公担大洋四分、

中央攝映場時事映片
航寄來省今晚放映

中央電影攝影場爲全國提倡紀錄影書文化映書之惟一機關、近將「中國新聞第四十二號」航郵來粵、內容頗爲豐富、如(一)居院長等離粵赴桂、(二)李宗仁等由桂抵廣州、(三)香港總督郝德傑蒞粵、(四)天主教南京主教于斌博士抵京情形及就職典禮、(五)二十五度各地豐收、(六)錢塘江海寧潮、(七)民生公司民元輪處女航、(八)黨史史料陳列館落成典禮、(九)二十五年國慶日中央黨政軍全體官員謁陵典禮等新聞、均爲華南民衆所先覩爲快者、現開訂於今晚在新華戲院優先獻影云、

航政局調查 拖纜壓沉輪船案詳情

【本報專訪】本月十七日下午十時許、來往江門省城之大安渡拖帶其號之小輪船、被全興渡成昌號火輪拖纜壓沉、當肇事後、其發輪正舵「彭定等、即到廣州航政局報告、該局據報後、隨派員前往肇事地點調查、以便處理、記者昨於(廿四)日晨特赴航政局投刺謁晤第二科長王新元、叩詢查勘該案經過、及處理辦法、及今後航政安全之進行、由王科長介紹該局攷核股主任葉家然相見、據談、本局查得該成昌輪比其發輪窘大、時將駛至荔枝閘角時、是成昌輪、即欲爭先駛到該角時已在其發輪之前、行前頗速、轉角時成昌輪拖纜轉向其發輪、惟拖纜仍然緊直、故遂向其發輪輪身烟通傍去、壓烟之側、船身小、細、因此遂不支傾甚大、又據其發輪中人而沉、航行慣例、爭先駛時偶稱之船欲先前駛之船須鳴之笛、前頭之船視其河悉由前頭船俾後船知面絕、然後鳴笛通知准許、惟此次該成昌輪或並無鳴笛、故竟然速駛、先爭、成昌輪實難辭其咎、因見本局已定事起、(廿四)日下午傳成昌輪司理到局訊問、處理此案辦法、係航政局設立後之初次發生案、故調處步驟、首先派員調查其發輪損失實數、然後責令成昌輪負責賠償、惟成昌輪賠償後、該輪帶水人仍須予以過失之處分、至理辦今後航海安全辦法、可分兩步進行、第一步先攷驗各輪渡職工之資格與經驗、蓋現時各江輪渡之職工、多係由學徒出身、並無檢定、將來須由本局派員將各輪船(二百噸以下航行內江者)舵工及大車從事攷驗、倘其經驗與資格合格者、即由本局給予執照、務之手摺、如分舵工、中等、得手摺、第二步使職工具有航行規則、及避撞章程等智識、最近本局派發各輪船避撞章程及航行規則、使各輪船舵工、蓋若無避撞章程智識、則行駛是由而生紊亂、記者又詢本局調查外事件發生後云、外名失踪、記者未知該輪渡曾否具報、船政局調查、又員消息、不會見有報告、絞家輪失踪兩船人件、經已未開屍體、雨失踪該人亦云、實失踪並非事實、云、

台人冒籍賃屋糾紛案
某外交家談處置合理

【中央社】日籍台人吳東祿、冒充廣東台山籍租賃豐寧路一三一號後、爲警發覺、發生承租人與業主糾紛一案、昨廿四日據某外交家談、此舉日領館提出抗議、認用於日僑之「條例」實行不適、則通商條約、並無禁止中國頒佈警章、規定外僑觸犯警章、我國警局得拘捕送交該外僑隸屬之領事館、由領館制裁、地方當局在保障民利、保護外僑意旨下處置、吳東祿案、甚爲合理、且不違反通商條約之原則、

建廳撤銷 鹽田山承領權

【中央社】農林局長凌道揚氏近以人民報領荒地、其中多未依限完成造林、日前派員分赴各縣視察、查悉粉嶺農牧公司商人余溫伯承領鹽田山數載、尚未完成造林、當即呈請建設廳將該商承領權撤銷、以爲領荒不造林者戒、建設廳頃已核准、

仁安街 昨晨火警續聞
損失約三千元

【本報專訪】太平分局段內十三行馬路仁安街第卅八號之一、福借記藥材店、於昨廿四日上午二時四十分發生火警、畧情已誌昨報、續查是晨燒去起火店福借記藥店全間、波及左隣、第卅八號洪昌藥店全間、店、及卅六號林芳止咳丹輪記、卅九號順安泡水館約燃及少許、而晉源街豆欄中一帶、因電線被焚、各戶電燈均熄滅、頗成黑暗世界、損失約三千元餘、

不道德宣傳品 不發給廣告証

市工務局以廣告爲宣傳利器、若言論不正、非獨有傷道德、實足以影响社會、林局長逸民認爲有限制之必要、現決定此後對于贈售花柳藥品一切圖書文字、及反動宣傳品、妨碍風化、導人迷信及毀壞他人名譽信用之刊物廣告標貼等、均不發給廣告証云、

市播音台 今日播音節目

【中央社】廣州市政府播音台十一月廿五日(星期三)節目如下、波長四〇〇公尺、週率七五〇週率、(二)

中午

(中樂唱片)十二時至一二·三〇分、(一)王人美「凱旋歌」、「民族之光」、(二)呂文成「紅葉題詩」、(三)徐慧珍「鐵蹄下的歌女」、(四)袁牧之、顧夢鶴、「義勇軍進行曲」、(五)音樂合奏、「臥雲居」(天氣報告)一二·三〇分至一二·三三分、(中樂唱片)一二·三三分至一三時、(一)「金絲蝴蝶」、王人美、(二)徐淑賢「鳳閣羅」、「漁樵問答」、(京曲)(三)梅蘭芳姜妙香「霸王別姬」、梅蘭芳蕭長華「六月雪」、(四)金少山「士」徐母罵曹」、「打漁殺家」、(五)譚少培呂慧君賈福堂「鎖五龍」、(京曲)進宮」、(京曲)十三時至一三·二〇分、(新聞報告)十三時、(西樂唱片)一三·二〇分至一三·四十分、(西樂唱片)一三·四十分至一三·五八分、(市金融報告)一三·五八分至一四時、(休息)十四時、

下午

(天氣報告)一八·三〇分至一八·三三分、(中樂唱片)一八·三三分至十九時、(一)王人美「漁光曲」、「上海妹」、(二)「戰地鶯花之寒蔡子銳蘇州女「從心所欲」、(三)「廖了」、十九時刻報告、十九時至一九·一五分、題目「飲食的衛生」、由衛生局第五衛生區醫師梁贊元担任、一九·一五分至一九·三〇分、題目「廣東人學國語應有的認識」、由模範國語講習所講師勞少海担任、一九·三〇分至二〇時、(國語教授)新聞報告及明日早市金融報告、(中樂唱片)二〇時至二〇·三〇分、(一)「實玫瑰蝶」、(二)梅蘭芳姜妙香「楊貴妃」、呂文成「芳蕭長華「蘇三起解」、(三)崔慕白「唐宮憶舊」、梅蘭芳「憶前塵」、(四)羅慕蘭「二〇·三〇分至二三時、接播惠愛路大新公司天台粵劇戲曲、(五)南風劇團歌揚殿演、劇名「瓊宮恨史」

昨日天氣報告

【中央社】廣州市氣象台昨(廿四)日天氣報告、東亞天氣、反旋風轉弱、中心現集於長江中下游、低氣壓滯留日本之北、中國天氣大部晴朗、惟長江上游陰或雨、本地預測、昨午至今午晴、吹輕微南風、氣溫最高攝氏二五·〇度、其他不定向風、最低攝氏七·〇度、

各界紛紛 贈物救濟孤兒

【中央社】本市孤兒院、因經費不敷、連日各界紛紛捐贈物品救濟、昨商務印書館贈送兒童圖書數十箱、又胡文虎亦捐送該院軍根、白枝、萬金油一百餘罐、及黑布、綿二百餘疋、棉衫二百件、現已開始趕製、贈送孤兒禦寒、

警察局擬征 火險商手續費
供購消防用具

【中央社】省會警察局、以市內火警頻仍、消防器具每感不敷應用、防止市內火患設備、均付闕如、若干擬按其保險費征收手續費、以供購置消防器具之用、昨令該局保安科、會同消防總隊、日間召集各火險公司代表到局商議一切、

廣東省營糖廠投賣舊蔗 包告白

本廠定于十二月八日下午三時在廣州市太平路委公街市商會開投舊蔗包約五萬個有意投買者請到本廠取閱章程屆時前往競投可也特此通告

廣東省營糖廠啓十一月廿二日 戌755

粵漢鐵路佈告

玆因本廠奉命將西村機廠機料總共約四千噸遷移至本路株洲車站亟須覓工承包裝車凡有裝卸大件材料經驗志願承包是項工程者可於即日起向本路辦事處收款室繳納押標金一百元取閱章程說明並定於本月三十日星期一下午二時在本路辦事處禮堂當衆開標特此布告

民國廿五年十一月廿三日 戌751

遺失聲明

本團前用「國立中山大學史學系民二六年班文化考察團財部印」一顆及黃洪佑君私章一顆向廣大路郵局儲金部得六七九〇號儲金簿一本現遺失理財部印除向該局報失改換新章外特登報聲明作廢

國立中山大學史學系民二六年班文化考察團啓 戌68

遺失証章啓事

本部職員黃周昌遺失本部第八十一號圓形藍瓷紅底証章一枚除補發外特登報聲明作廢

中國國民黨廣東省黨部 大13

廣州城西方便醫院月刊 社重要啓事

啓者本刊第四五期合刊經已出版按定閱各戶地址分別郵遞派送如有遺漏請即函知以便補派本刊勸銷係爲彌補印刷費用計算全年十二期收二元半年六期收一元不閱長期八折多取不拘惟收費不得藉此勸捐蓋本院門員不許攜外勸捐憑摺凡捐款滿五元以上者發給石版精印收據(該收據以本院正門全圖爲記)其捐款在一毫以下者製回零碎收款券款券內蓋有社會局印以杜僞冒誠恐外間誤會特此聲明尚希各界留意此啓

醫生老手藥品實際 梁財信 匡博堂

廣州惠愛東路城隍廟前 著名跌打風濕藥酒 梁財信牛梁之王 別製味濃厚酒氣芬芳不傷不淡 號匡華精醫跌打統理筋骨中一切風痰濕火症

中國國民黨廣州特別市黨部附設國語 講習班招生廣告

本部爲訓練市民使用國語起見特開設國語講習班期收語言統一之效茲將招生簡章登報凡志願學習國語者希依期來部報名

一、地址：本班設在廣州市黨部 二、名額：每期以一百名爲限 三、資格：中學以上之學生學校教職員及各機關公務員 四、開課日期：十二月一日 五、畢業期限：以兩個月爲一期 六、講習時間：每日一小時自下午七時至八時止 七、報名地點：廣州特別市黨部宣傳科 八、報名日期：自廿五年十一月即日起至十一月三十日止 九、報名手續：填寫報名書註冊 十、教員：聘請國音純正者担任 十一、課程：由本班編發國語與廣州話二者對照之課本 十二、教法：用會話方式對譯國語與廣州話務期於兩月期滿時有「聽」「說」國語之能力與養成正確之音調 十三、本班爲提倡國語求語言之統一計故免收一切費用 天48

廣州城西方便醫院鳴謝捐欵啓事

見承本市華貴路一〇一號二樓羅宅代其友人以「基督徒」名義多來捐助本院宅券三百元當經照數收受掣回收據除將來款撥充善舉分別標貼公佈外特此登報鳴謝 天49

藥特靈

衛生設備雖至週且容然仍不足以防止夏日之腸道疾患惟有服用藥特靈丸方得防免痢疾以及一切腸道疾患之危險

拜耳大藥廠

廣州總經理謙信洋行各處藥房均有代售

廣西全省經理梧州居仁路五十二號和興號　四邑石岐陽江經理：江門蓬萊路九十號協和藥行

兒女成行而身體仍然康健者何哉

力弗肝

婦人生產過多易患貧血如不設法補救身体必由此虧弱甚至危及生命惟平時常服力弗肝者則雖兒女成行亦無碍于健康因本品功能產生新赤血球增加胃納俾其体質益臻强壯任何肝臟製劑無此靈效也 各藥房均售

主治 惡性貧血症 各種病後及產後之貧血症 萎黃病 各種肝臟疾患 男女老幼延年益壽之大補劑

上海馬斯南路廿號 信誼化學製藥廠監製

駐粵辦事處 廣州太平路一四二號 電話一七四四七

淋疾 滂濁溥清

敗血症·腎盂炎 膀胱炎·膽石症 特效藥

是乃色素製劑直搗淋菌巢隙無論新淋久濁咸得迎頭痛擊

淋疾治療上之適用

對于淋菌之殺滅力、甚爲强大、即以其一千萬倍溶液、亦得抑制其發育、用四十萬倍溶液、便可使其死滅。本劑局部的應用、或靜脈內注射均可、無論急性慢性淋疾、立奏神效、無不限日於愈、而對於急性疾患奏效之速、尤爲一般所驚奇。

消化管手術後之細菌感染豫防

急性虫様突起炎、膽石性膽囊炎、直腸癌手術時、依本劑之內服、可能豫防創傷之感染。

包裝

廣州總經理 廣州西堤西壕口 岳陽堂藥房

製造兼總發售處 株式會社 塩野義商店 大阪市東區道修町

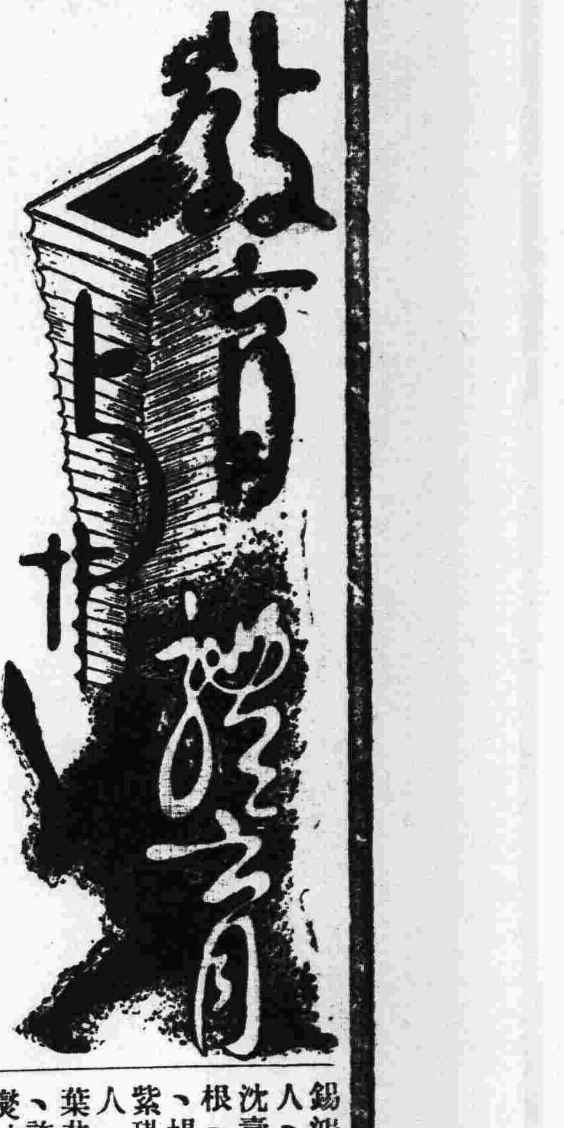

教育廳擬定 六年民教補救實施計劃
儘六年內普及失學民衆補習教育 每年應添設民衆學校廿至四十校

【中央社】教育部以我國失學民衆、年在十六歲至四十五歲者估計約佔全國人口總數之半、計二萬萬、亟須設法使補受教育、最近各省市辦理民衆教育、頗爲努力、惟教學目標、訓練方法極形紛歧、且受教人數、佔失學人數比率甚少、實應加以改善、該部前曾令各省市教育廳局擬具六年實施失學民衆補習教育計劃及第一年度(卽廿五年度)詳細實施計劃呈部核定、以便施行、本省教育廳經已將該計劃遵令呈報、玆探錄該計劃原文如下、

廣東省六年實施失學民衆補習教育計劃大綱、第一條、本計劃大綱根據中央實施失學民衆補習教育辦法大綱訂定之、第二條、本計劃大綱依照規定由廿五年度起、儘六年內普及失學民衆補習教育、(卽由廿五年八月至三十一年七月)凡年在十六歲至四十五歲之失學民衆、應勸導入民學校、並得強迫入學、第三條、本省失學民衆之數尚無切實統計、大約推算當佔全國人口總額三千萬之半數以上、爲求精確起見、應由各縣市政府督促各區鎮鄉村長詳細調查當地學校之數目、種類及其分佈情形詳細列報教育廳備核、第四條、各縣市政府每年應添設民衆學校二十校至四十校、每年至少辦兩期、每期約爲三個月至六個月、(在鄉村地方應避免農忙時期)每期以舉辦兩班爲原則、前項民衆學校得附設於各小學與其他學校及公共機關內、但仍應以半數單獨設立爲原則、第五條、本省現有民衆學校約一千六百班、每班約五十人、每年約減少失學民衆八萬人、依第四條之規定每年每縣、市添辦民衆學校二十校至四十校、每年辦兩期、每期兩班、每班約五十人、以全省一百縣市計之、每年可再減少失學民衆四十萬人、至八十萬人、爲數仍嫌過少、特擬就下列各項、以期兼程並進、1•凡中等以上學校、一律兼辦民衆學校、2•凡完全小學及高級小學、一律兼辦民衆學校、3•民衆教育館一律添辦民衆學校、4•指定工廠商店、照章舉辦勞工補習學校、5•利用自治組織、增設民衆學校、6•商請黨部各機關團體兼辦民衆學校、7•獎勵私人設立民衆學校、預計廿五年度可減少失學民衆一百三十萬人、以後逐年推進、廿六年度一百八十萬人、廿七年度二百三十萬人、廿八年度二百八十萬人、廿九年度三百二十萬人、如教育經費能按年增加、足以支付、則在六年內可以普及全省一千五百萬之失學民衆、第六條、各縣市政府應自廿五年度起在教育經費內劃撥若干成以作實施失學民衆補習教育經費、其兼辦民衆學校者、所需經費、以由原辦學校機關團體自行籌措爲原則、如經費困難而辦理確有成績者、由教育廳呈請省政府酌撥補助費、第七條、民衆學校教師如不敷用時、以下列方法補充之、(1)以學校教職員兼任、(2)以機關團體職員兼任、(3)各中上學校學生兼任、(4)籌設省立民衆教育師資訓練班、第八條、本省實施失學民衆補習教育計劃、以除廿五年度計劃外、應於每年七月十五日呈報教育部備核各縣市政府應於每年六月十五日以前、將每年實施計劃及籌措經費情形呈報教育廳備核、至二十五年度計劃、須於本大綱施行後一個月內呈核、第九條、各縣市長及教育局長(或科長)辦理實施失學民衆補習教育、應列爲主要考成之一、第十條、本計劃大綱自呈奉教育部及廣東省政府核准施行、

籌設南海民教實驗

【本報專訪】廣東教育廳長許崇清、爲推行民衆教育起見、特於昨日派員往南海縣第十區查勘地方、準備在該地籌辦南海民衆教育實驗區、該區學務委員會常務龐蔭強、及委員霍智開等、對於籌設民衆教育實驗區事、亦極力協助、開經擬有詳細辦法云、

積極推行短期教育

粵省教育當局、以第一期短期小學教育推進、頗著成績、頃教育廳長許崇清爲謀救濟全省失學兒童起見、昨特分呈教部及省府各撥補助費十二萬元、以爲推行二期短期教育、並決定于明年起增設短期小學五百所、由各縣府籌設三百所、漸次按年遞增、預算分三期完成、以期盡量收容失學兒童救濟文盲云、

小學師資登記延長辦公時間
已登記者四百餘人

【本報專訪】社會局舉辦之小學師資登記、連日聲請登記之師範畢業生及一般失業小學教師、極爲擠擁、查昨日前往登記者又有二百餘人、連以上已登之人數合共四百三十餘人、社會局爲避免擠擁、特將登記時間延長由昨(廿四)日規定上午八時至十二時、下午二時至五時、又查登記日期限今(廿五)日截止、預料去請登記者必比昨日更爲擠擁云、

軍分校學生注重技術教練

【中央社】中央軍官學校廣州分校學生總隊白總隊長兆琮、莅任以來、對於學生訓練、頗見積極、尤其對技術教練更爲注意、由昨廿四日(星期二)起、於教練時間、檢查各隊學生技術成績、其課目爲鐵槓、單掛槓、跳木馬、並規定各隊學生受檢日期、分別測驗、藉資改進

市小教聯會改選委員會
昨開一次會議

【本報專訪】市小教聯會改選第五屆理監事籌備委員會昨開第二次會議、主席黎緝孫、討論事項如下、1•關於發票及領票手續應如何決定案、議決、查照第四屆原定手續修正通過、2•關於發票唱票監票寫票人員應如何推定案、議決、卽席推定如下、發票十六八、王乃健、、錫鴻、鍾國華、唱票六人、官民興、許厚基、鄭蔭沈、壽寧、韓文蔚、監票四人、陳旺藻、鄧潤生、劉根、楊紹煌、寫票八人、紫琪、方炳芬、翁履元、朱澳章、鍾國華、葉恭紀、楊燦、詹鴻慈、盧許錫鴻、燮坤、3•關於本會全體職員會議、應定何日舉行案、議決、定本月廿八日(星期六)下午四時半開會、

警察籃球隊今日挑戰市美

【本報專訪】省會警察局籃球隊、自得金子章加入鎮守後防、實力更見增加、其餘各隊員如葉北華、鄧滄、陳其松、譚江柏、劉慶才、原高漢、麥金乾、黎維堅、袁壽頤等均有長足之進步、全隊軍容、甚爲雄壯、該隊現爲研究球術、聯絡感情起見、定於今(廿五)日下午三時出發市立美術學校、與該校籃球隊比賽、市美實力亦有相當造就、今日相遇、當有一場苦戰也、

京滬教育界私人考察團昨離省轉赴桂

【中央社】上海聖約翰青年會中學校長瞿同慶、瞿羅生、上海清心女子中學校長張容珍、舒雋南、南京金陵大學附屬中學主任張坊、大麥倫中學校長沈體蘭等一行六八人、昨(廿四)日上午十一時由本市乘廣三車往三水河口轉乘港梧輪赴桂遊覽、計程今(廿五)日午可抵蒼梧、在梧瀏覽後、卽逕往南寧、明(廿六)日由邕轉柳州桂林等地、在桂遊覽完畢、卽轉赴湖南衡州、取道長沙乘車返京滬、

國民大學推行國語運動

【本報專訪】在全國統一當中、提倡國語爲目前急務、廣東國民大學有鑒於此、特在校務會議提出須用國語教授、及實行辦法三項、(一)第一個月增加國語鐘點、學生研習注音字母一個月、設立國語研究會、(二)舉行國語運動週、分教員學生兩種、(一)第一個月舉行一週、第二個月舉行兩週、第三個月舉行三週、在運動週內、各科試行國語教授、至第四個月後、全用國語教授、(三)所有集會限用國語、現該校法律系三年級、經已開始設立國語研究會、由甘惟敏相任云、

越山中學四週年紀念明日舉行

【中央社】私立越山中學、明(廿六)日舉行成立四週年紀念會、並于是晚七時假座南朝大街警察同學會舉行遊藝大會、昨已柬邀各界前往觀禮、

本省教育費現狀
許廳長昨在省府紀念週報告(續)

再就省庫所支出的教育費而論、本年度本省教育費的支出預算經常臨時兩門、合計四百八十四萬二千四百六十六元、以與上年度折實經支總額相比較是增加了七十六萬元、但與上年度的列支原額都相等、幷沒有增加、祇不過是維持上年度支出的預定原額而已、

而將事業的設施上看、本年度的新增事業、在初等教育方面預定增設短期小學一千三百三十二校、對于失學民衆預定要使他們受到補習教育的一百三十萬人、中等學校加了二十多班、社會教育實驗區加了五區、這些都是案定應增不能再緩的事實、其餘奉令興辦的播音教育、電影教育、也預定要普及到各縣市去、而這些新增事業的支出經常臨時兩費都是盡量納入這個既定應支的預算額裏面的、其中的困苦情形可以想見、

經費既如此拮据、而這次的財政整理又對於這種情形沒有打算到、於是省立學校就更陷於窮境、因爲省立學校有一部分從前是府立的、後來收歸省辦、這些學校大部分是由各該府所屬各縣協款的、有一部分元來是縣立的、近年收歸省辦、這些學校至今還是由縣負擔一部分經費、而各縣所負擔的這些經費、現在都是列在整理範圍內的、這些學校的收入也就受着牽動、如果省庫不能替他們籌補這些學校也就支持不住、還有一個勷勤大學、這個大學的經費本是由省政府和廣州市政府共同負擔的、所以在省政府的教育費支出預算上當初、只列入了省庫負擔的一部分、廣州市所應支付的一部分、沒有列入的、現在廣州市政府已不背負擔這一部分經費了、於是這一部分經費就不能不由省政府補夠給牠、不然牠也支持不住、所以現在卽使省庫支出預算已經核定、而道兩筆款項將近三十萬元的支出、是不得不要求在預備費項下追加的、這一筆支出的追加、並不是額外的追加、只是抵補的追加、而且是緊縮而又緊縮的最低限的追加、不過是僅是維持原狀、使本省原有的教育事業不至在國家統一、新政成立的起首就減退下去、這筆追加、在教育發展上、仍是毫無增益的、

我們希望今年財政的整理能夠成功、下年度省庫的歲入可以加多、教育費可以加多、在教育設施和經常上可以得到一個整理擴充的機會、在本年度我們對于這樣的現狀雖是極不滿意、然而也就不得不暫且遷就過去、這是財政上迫不得已的事、我們希望這個財政上的難關本年度可以快快的渡過、下年度本省的教育費就可以跟着社會的發展、一般人民的文化意[illegible]的長進大大的增加起來、今日本席所報告的是如此、(完)

市長杯球賽
法學院創得分紀錄
娘子軍女中乙不勞而獲

【本報專訪】市長杯籃球賽、昨晚首場女子組負方複賽、越山中臨時棄權、女中乙不勞而獲、得達準決賽、次場男子組初賽、法學院對華夏中學、法學院台柱劉德修因事缺場、但中鋒何隱(卽前市師健將何雲松)及左鋒(隊長)林有培、犀利異常、實力遠非華夏中學所能及、故如取如攜、任意刧掠、華夏竭盡能事、亦不能少遏其鋒燄、上半場既以三十三比十勝、下場更得二十五比四之利、完場號鳴、法學院遂以五十八對十四之比勝、創得分最高紀錄、個人紀功如下表、

法學院隊

(姓名)	(得分)	(犯規)
柳汝莉	十二	〇
黃少偉	六	〇
林有培	十九	〇
張啓文	二	一
何隱	六	〇
游劍豪	八	一
廖國雄	五	〇

華夏中學

(姓名)	(得分)	(犯規)
蘇劍軍	十二	一
楊永樂	二	〇
余潤銑		〇
蕭懷儕		一
羅德財		二

南大環校賽跑
居理培獲冠軍

嶺南大學爲造就長跑人材、特於二十日下午四時舉行環校賽跑、槍聲一響、一百二十六條健兒卽飛步推進、沿途由救護隊童軍担任維持秩序、井然、查跑到終點者有九十名、途長七千六百公尺強、競賽結果如下、第一名居理培、時間廿五分三十九秒、第二名潘正芳、第三名李瑞年、第四名梅廣文、第五名偶榮善、

今日教育播音

主講者　中央林場管理局局長　凌道揚
講題　農業倉庫的意義和推行
時間　下午六時半……七時

軍分校公佈教職員暫行任用規則

【中央社】中央陸軍軍官學校廣州分校、爲西南最高軍事教育機關、爲審愼用人期杜倖進、當經明定公開選才辦法嚴切實行、玆悉該分校所擬教職員暫行任用規則、內容敢有可取之點、卽對於各方推荐新任人員、均先從嚴審查資格、然後加以考驗、方定去留、玆將原規則附刊于下、(一)本分校任用教職員除遵照陸軍官佐服役任免調補條例、暨軍用文官等級及任用暫行標準辦理外、爲重視公務愼選人才起見、特訂定本規則施行之、(二)凡荐用或投効人員、須按照規定格式詳填履歷呈核、經審查幷攷驗合格後、方予委用、(三)教職員自准尉以上、奉委到校後第一個月、爲試任期、第二個月爲代理期、代理期滿成績優良者、始予委實、但經核實資歷高深學術品行卓異者、得選委爲實授、(四)教職員在試任或代理期間、由直屬主管長官隨時認眞攷核、其服務勤勞對于職務確能勝任者、分別呈請核准遞晉代理、或委實、其不稱職守或成績平庸或有不良嗜好者、得呈請解除其職務、或延長其代理時間、(五)教職員在試任期內、照現在給與分支八成新、代理期內支九成新、委實後支全新、(七)本規則自公佈日施行、幷呈報軍事委員會備案、

商務印書館
最近出版新書

▼大學叢書續出八種

大學初級法文 Cours de Francais Elementaire　J. Reclus著(邵可侶)　精裝二元二角
近代意大利史　McClellan著　朱基俊譯　精裝二元四角　平裝一元六角
心理衛生概論　章頤年著　精裝一元八角
中國民法親屬論　胡長清著　精裝三元　平裝二元
公債論　胡善恆著　精裝二元八角
中國農家經濟　J. L. Buck著　張履鸞譯　精裝四元五角
蔬菜大全　顏綸澤著　精裝四元　平裝二册三元
實用繃帶學　劉兆霖　葛秉仁著　精裝二元

童子軍教育概論　吳耀麟著　六角五分
教育播音演講集第一輯　中等教育部編　八角
特殊兒童教育法(師範小叢書)　龐君博編　二角
第二次訂正比納西蒙測驗說明書　陸志偉　吳天敏著　四角五分
荀子柬釋　梁啓雄著　三元五角
荀注訂補(國學小叢書)　鍾泰著　三角五分
扎拉圖士特拉如是說(漢譯世界名著)　F. Nietzche著　T. Common英譯　蕭贛重譯　一元四角
黑格爾學述(漢譯世界名著)　J. Royce著　賀麟譯　七角
★精神分析引論新編　Freud著　Sprott英譯　高覺敷重譯　七角
★珊瑚網(國學基本叢書)　汪珂玉撰　二册一元二角
★趙孟類書 盧山草堂記　陳敬伯收藏　三角五分
模範歌曲集第一集　舒伯脫(國立音樂專科學校叢書)　胡周淑安選編　四册各一元二角

造遊戲房(中華兒童教育社叢書)　定價三角五分
一個老太婆的故事(中華兒童教育社叢書)　董任堅譯　二角
法國小朋友 美國小朋友(兒童史地叢書)　L. F. Perkins著　王素意譯　各三角
小品 大提琴用(國立音樂專科學校叢書)　I. Shevtzoff作　六角
穿掣拳(國術叢書)　肖以謙著　三角
★毛詩注疏(國學基本叢書)　毛亨等撰　四册一元六角
★詩與眞二集　梁宗岱著　五角
★高僧山居詩續編　懺庵居士選輯　二角五分
英譯老殘遊記第二集及其他選譯　A Nun of Taishan & Other Translations　林語堂著譯　一元五角
新娘禮服(世界文學名著)　K. Gudmundsson: The Bridal Gown　唐旭之譯　六角五分
虞賽的情詩(中法文化叢書)　Alfred de Musset著　徐仲年等譯　八角

星期標準書
◀第五十五種◀
高山先生選定
實用邏輯
特價三角一分
廿六年二月底截止

正售特價的星期標準書

書名	特價	截止
中國文學源流	•63	12月1日止
戀愛與犧牲	•35	12月8日止
世界之復興	•84	12月15日止
中國銀價物價問題	•98	12月22日止
十七世紀南洋羣島航海記兩種	•84	12月29日止
托爾斯泰傳	•56	26年1月5日止
太平洋各國經濟概況	2•10	1月12日止
東洋美術史【上卷】	1•68	1月19日止
中國關稅問題	•70	1月26日止
法蘭西短篇小說集	•12	2月2日止
中國家庭改造問題	•84	2月9日止
中國所得稅制度論	•98	2月16日止
生活的科學	•12	2月23日止

商務印書館發行

大東書局 出版新書

兒童世界史話

原著者 D. M. Hillyer　譯者 陳漢年　全一册 七角　外埠函購另加掛號郵費

本書爲美國著名兒童教育家D. M. Hillyer氏所著，根據他廿年豐富的教學經驗，將這種困難克服了，他用著活潑淺顯的字句，生動恰當的比喻，很巧妙地藉着故事的體裁，把千頭萬緒的人類過去的世界劃出一個顯明的輪廓來，寫在從萬物起源到現在的一部世界史，使兒童讀了不惟不感到枯燥，反津津有味能得到從未有過的新知識。

太極正宗

編著者 胡志青　全一册 八角　外埠函購另加掛號郵費

本書導源於太極名家楊澄甫氏，參以編者實際，蓋太極拳近年風行一時，出版物日增，一般熱心太極拳者，徬徨歧路，無所適從，所以本書集合各家之名著，作有統系之研究，將不同之點，列表比較，使學者一望而知，各家太極拳略有不同意義之所在，考各家太極拳之源流，均稱係丹士張三峯所傳授，按其名稱拳式，各有更變，或別爲老式，或別爲新派，或又別爲折衷，或多幾手，或少幾式，亦有一式而分數式者，亦有式同而名異者，亦有名同而式殊者，循此以往，再傳數十年，又不知更變於如何程度也，推究其因，不外各各師傳，稍有出入，無關宏旨，然而初學者不知就裏，如墮五里霧中，眞僞莫辨，懷疑日深，本書集當代名家太極拳架式理論與名稱，闡明眞相，使學者得悟太極之原理及練法，不爲曲學所蔽，研究國術者，當以先覩爲快。

—地址永漢北路財政廳前—

市教育局核准設立　大東書局附設

上海市私立大東書局函授學校

校長 蔣息岑

招收文書科學員(備有詳章函索卽寄)

應學員要求，第四期起，增設尺牘作法特別講座，學費照舊。

文書一科，向少專設，各行政機關商業機關需求此項人才，竟不可得，本科因此需要而設，課程共分七種，除指導文書之體例程式及作法外，尤注重文書統計及檔案管理之科學方法，修畢全科，卽成一專門人才。

報名處：上海及各省大東書局

新華大戲院

今晚優先獻映 由七時三 由九時三

請速定座

同場配映 兒童教育

五彩雙幕 小明星西比路查信成名精品 ●守望相助

注意

特別加映——中央電影攝影場出品最近運到的 中國新聞片四十三號 內容特別豐富

跪街先生

涉泥沼 越山嶺 毀廬舍 卒使情人軟化 投入他的懷抱 皆大歡喜

——笑遍世界婦孺皆識——

笑笑笑 闊口滑稽大王 祖白冷 生平第一諧作

華納鉅製 空前偉大 非常招笑 浪漫緊張 滑稽喜劇

充滿幽默●喜劇 製造笑料大本營！

使買主俯首就範！ 使諸君捧腹！

女明星珍杜里維絲—佳切比—迪克科倫等三大巨星合演的

永漢 中華

兩院快同映 歷史巨片

女王殉國

十四大本

嘉德蓮協寶及佛德烈馬殊合演宮闈秘密香膩頑艷悲壯寫情巨片

新國民

即日首次放映

熱烈香艷歌唱巨片

恩愛今宵

意大利歌聖及迪保維路勁敵 珍基蒲拉 合演 葛史華莎 美國著名大都會歌劇場歌后

莎士比亞名劇

仲夏夜之夢姊妹作

羅密澳與朱麗葉

假戲眞做 相愛相憐 且歌且吻 推襟送抱

Romeo And Jvliet

良夜迢迢·柔情脈脈·情鶯癡鳳·曲譜同心

珍基蒲拉滋美後第一部萬人空巷的作品勝過「春光花月夜」不可不看

下期放映

鐵漢巴頓麥來主演

人虎鬥

他拼了一條性命與肉搏只救了一對奸夫淫婦 壯哉·艷絕

溫拿猛虎食生人巨片

養陰丸●養陰丸
為我國藥爭光榮
養陰丸●養陰丸
銷行中外厥功成
癆咳內傷雖是險
但能購用自安然

廣州槳欄街位元堂廣告

長壽年勝班

海珠即演 健全猛班

是台開演 兩齣新劇

五大紅伶 鍾卓芳 陳錦棠 少新權 嫦娥英 李海泉 領導主演

(今晚演)

廿五日(星期三)日戲停演

武俠機關超凡鉅著 馮志芬莫志翔編撰 陳錦棠參訂

三盜九龍杯頭本

此劇包羅整個武術界的絕技，奇能，軟硬輕工，鐵布衫，金鐘罩，吐劍飛鏢，與種種奇異軍器，無不全備，看此劇無異看盡中國古往今來之國術。至場口之緊醒，畫景之新奇，得未曾有。

預告明日夜新劇 思妻不認妻 巨頭主演

三盜九龍杯二本

聯華公司全部有聲對白巨片

◁片經運粵▷ ◁擇日公映▷

慈母曲

林楚楚 黎莉莉 黎灼灼 陳燕燕 陳娟娟 黎鏗 葛佐治 張翼 鄭君里 劉瓊

劉繼羣 韓蘭根 殷秀岑 張志直 龔智華 羅朋 梅琳 白璐 尚冠武 洪警鈴

廿顆明星聯合主演

聯華影業史空前偉製◎◎◎中國電影界羣英大會

羅明佑監製導演 朱石麟編劇導演

廿二年 林楚楚黎鏗合演之「人生」為全國影片選舉最優影片！

廿三年 林楚楚黎鏗合演之「人道」為全國影片選舉最優影片！

廿四年 林楚楚黎鏗合演之「天倫」為全國影片選舉最優影片！

本年 林楚楚黎鏗合演之慈母曲是今年最優國片！

羅明佑親行監導之片必非凡品

「國風」—輔助新生活之推行博得朝野一致讚譽

「天倫」—突破美國影壇陣線攻入國際市場先鋒

慈母曲 集合影界羣英大會建樹聯華空前偉蹟

●敬送遺精早洩秘方●
專治男子遺精早洩陽萎

本主人家藏秘方一種腎虧不育諸症神效驚人百發百中公開後治愈者已逾數千人皆有來函證明真不稱奇不止嘆為希貴之奇方各界欲索此方剪此報請向上海法界霞飛路和合坊七十四號世德堂函索可也分文不取

●世德堂主人黃山敬啓●【黃國】

敬送

遺精早洩 靈驗古方

並贈靈藥證書 賜索分文不取

此方專治遺精早洩陽萎腎虧腦弱失眠婦女不孕等症凡服中西藥無效者照方配服神效驚人公開濟世以來愈病家數萬人皆有謝函證明莫不稱為希世之奇方各界取方請剪報向上海法界黃河路茄勒路三號施積善堂函索即寄

●施濟春謹啓◎(廣州)

大新遊藝場

(惠愛中路)

粵劇場 南風劇團演

(日演)背解紅羅

(夜演)瓊宮恨史

特別場

(日)奪頭標　獨木關

(夜)繼母苦兒報

(影畫場)勇智男兒

中山聲片戲園

下九甫馬路

自動電話壹二九二四號

今天放映聯美公司絕頂幽默之大藝術貢獻

摩登時代

滑稽皇帝 差利 得意傑作

下期放映

難測婦人心

天星聲片戲院

永漢南太平沙

電話壹四八八九

今天半價 珍哈露·威林保維·路法蘭曹通三星合演音樂歌舞熱情浪漫哀感頑艷鉅片

花月夢殘

琉璃楊·滿室生春·曲線美·寢衣展覽

下期廿六起聘演

張寶慶歌舞團

中國聲片戲園

惠愛中路財廳前

自動電話壹二九二五五號

今天放映 哥倫比亞公司 奇情驚險巨片

神秘女探

馬利安馬殊主演

下期放映

聯美公司百萬元金歌舞香艷滑稽巨構

(胭)(脂)(陣)

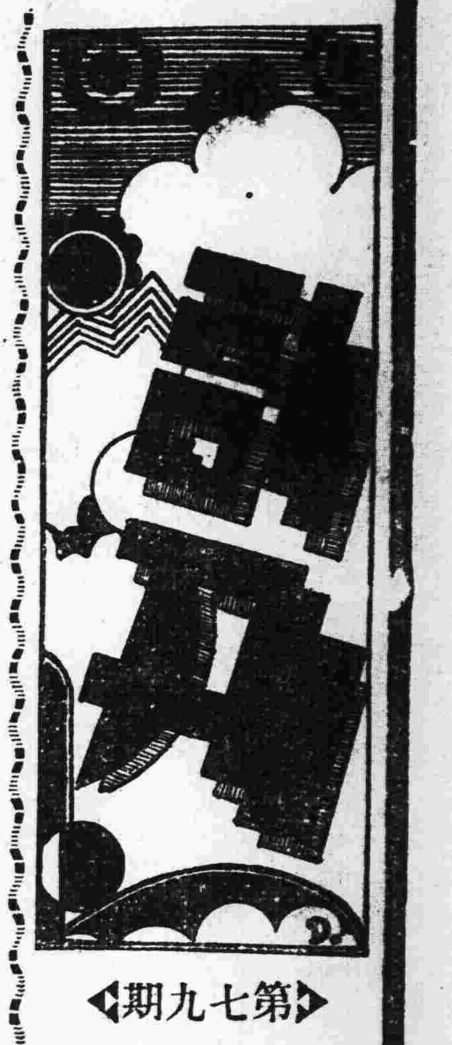

◀第七九期▶

秋的感想

◇羅思平◇

　　秋來了，秋帶來了瑟瑟的消息。原野裏的樹木，蕭蕭地吹遍了滿地的黃葉，門角裏，秋風吹得沙沙地作響，天空掛上皎潔的明月，階下蟋蟀長鳴。

　　秋是怪可愛的，秋是怪美麗的！「春花秋月」，這是誰也覺得値得欣賞的！但是，有些人以秋爲可愛，有些人又以秋爲可惡，可惱，還不過是各人所感不同的一番事罷了！自然，有些吃得飽，閒得厭的人，他們是閒暇着的，有閒暇就不免無聊，無聊就不能不想些有聊的東西來玩玩！談談風花雪月，鴛鳶蝴蝶，據說這就是才子佳人的玩意兒。秋來了，這未始不是他們快樂的良辰佳景。在這秋高氣爽的時候，左擁嬌妻，右抱美姿，在花叢月下，談情說愛，聽梵啞鈴一樣的虫的悠揚歌奏，看天湧鏡一樣圓，鏡一樣光潔的月亮，想入非非，不知人世爲何事，蔽粟爲何物，忘却了人生，忘却了現實，盡情地低吟淺酌；興高彩烈時，有時候還要哼幾句「妹妹我愛你」的歌詞雅調，這當然不是身歷其境者可能領畧得到的一番滋味！

　　春花秋月，這是値得我們的先生們享樂的良辰佳景！

　　但是，有些人就不同了；他是長年連日帶夜的在苦中度活，他們幾乎不能分出一年有幾個季候，他們領畧不到春花的美麗，秋月的皎潔，因爲他們的視神經已失去了常態，腦神經失去了美醜的感覺！爲着現實，爲着生活，他時時在刻毒的生活之鞭的驅驚中；爲着油鹽柴米醬醋茶，爲着老啼幼哭，他只能終年的受苦！秋來了，秋只帶給他更多的煩苦；虫鳴使他想到嫠婦的夜哭，秋風使他想起了寒夜的侵襲！兩脚是越縮越緊呀，這苦勁兒眞難挨！棉被呢，夾衣呢，一切禦寒的衣物呢？這只使他越感到愁慘！秋去冬來，這凜烈的冰雪，這長久的寒氣，怎麼過！

　　還有現正在前方捍衛國士的健兒，他們踏雪，披雪，枕雪，更是令人崇敬不已！

　　一種事物，可使人快樂，也可使人悲哀，也可使人崇敬。但同是一樣的圓顱方趾的人，對於同一樣的事物，爲什麼要使人生出三種不同的感想？

上海和蘇州

李•飲•花•

1•動的摩托——上海

上海，在地球上飛着的怪物。在她飛流的翅翼上，許多赤貧的人，做了百萬的富翁，同時，也有許多百萬的富翁，跌落成街頭的浪人，有許多人被架，被殺，被逼到黃浦江裡去。有許多人刧奪了別人的鈔票，但當他正歡喜的時候，別人也照樣地刧奪了他。有許多：：：。

　　最神秘的，是上海的夜。

　　在聲個的世界，穿上漆黑的夜的衣裳的時候，上海却成了光的白畫，紅燈，藍燈，紫燈，及其他刺目的顏色，在許多麗大的建築上，閃亮，流動，：：於是，都市的上海，浮着一片濃重的玫瑰色的煙。在煙的下面，上海在咆哮。

　　戲園的門開了，影戲院的門開了，舞廳的門開了，連白天睡覺的人，這時都爬上電車。都市是更顯耀着熱闊了。這情形直延到黎明，但到黎明滑過人們眼睛的時候，人們便又動起來。電車，汽車，洋車，交流着。

　　啊上海，動的摩托！

2•靜的別墅——蘇州

　　一年，兩年，三年：：：年，蘇州總像跛足的老人一樣，跟不上時光。垂柳的細絲，遍地的柔草，有趣的荷花，活潑的小河，幽靜的園圍，留在人們靈魂深處的，只有美麗！空氣像明朗的玻璃，像新鮮的牛奶，像輕籠的薄紗，使人們淘醉，被熔化，而忘却了生活底塵烟。

　　這裡沒有數不盡的摩托，沒有來去像風一般的電車。也很少有高登的烟由，一分鐘轉幾千次的橡皮輪。

　　這裡只有幽美的寂靜，詩意的寂靜。從戰場上歸來的戰士，從都會裡歸來的弱者，或是憤怒浮到髮尖的狂人，都會在這裡平沒了他的創傷，舊恨，怒火。而覺周園的什物都是一縷縷的青春的烏髮。

　　靜，靜的蘇州，太陽從沒直射過她，星星總像一顆顆天使的眸子，月亮使她蕩浴在銀光裡。蔚藍的天，總像很容易接近。卽是風，也只輕輕地，線繞着你底靈魂。

　　人，大都穿着長衫，在街上像游魂一般緩緩地走着。人很少打架，卽吵嘴也不多見。他們在茶舘裡看報，談碎事，態度都異常濤閑，尤其是說話的調子，卽是殺人的事，說出來也是吞吞吐吐的。

　　蘇州寺院很多，廟宇裡浮着繚繞的香烟，街巷裡有木魚的嘔鳴。自然，也有很多人手裡還拿着一串串的佛珠。

　　啊，蘇州，靜的別墅！

電影王（十八）

辛克萊著　余嘯南譯

　　最近，這位中年的福斯還在紐約碰了一個人，他提起他回想到這銘在心坎裏的秘密事體：裁縫縫着這十三齡的罪人，要在信徒彙集時穿的灰色的燕尾服，這表示着他自己來負担其罪過。他假定欺騙那仁慈的店東的罪過，不算進在裏面，因爲這種欺騙是在兩天前發生的；於是乎，這種罪過還是由不曉得他做過了這種事體的父親的良心來担當。那正教禮拜堂裏的老先生，無疑地會在希伯來文的經典裏，找出原文的某一節來說及這種良心。

　　我請他說說可漢做生意底地點，他便這樣告訴我：『那是有三層樓的房子，裏面沒有升降機，貨物的上落祇有一個升落口。我們要用繩子把貨物吊上來，這不是一種容易的工作。不消說是沒有電話。定貨的單據都要人或郵政送去的。也沒有速記生，或打字員。一切書信和賬目都是由鋼筆和墨水寫的。樓下是門市部，二樓是棧房，三樓便是裁縫室。包工者由這三層樓拿了工作給他們的店舖縫成衣裳。我十一歲時開始在這兒工作，一直工作到十五歲。最高的工資不過是八元錢』。

　　這便是他的生活：他走一點鐘的路去工作，每早六點鐘，他便離開了他的住家；他從七點起做到十二點，半點鐘吃飯，吃飯後又由十二點半做到六點半，接着，他便回家，而在七點半晚飯。晚飯以後，他就讀夜學去了，這離他的家庭地位有一排房子的樣子。提到了這種種事體，他總說：『我是一步一步走近到目的，而且我對於這目的之每一個契機也引爲滿足。』

　　他所以這樣勤苦工作的原因，就是他看過了他的父親，并且不滿意父親所做出來的進展情形。父親仍然是一位工人，他願意一生一世做工人。他說：

　　『我的父親完全樂觀的人，他做工和不做工都一樣樂觀。他從沒有憂愁過。他對我的成功常引以自豪。但是，他遠在我沒有達到這成功點時，就引爲完全樂觀和滿足。我從沒有聽見那一個人來埋怨着關於我的生活的任何事體。當我回到家裏，告訴了他在他沒有工做時，肉舖和麵包店都不再相信我們的當兒，他便以爲明天會沒有這種事體。好像肉舖和麵包店會在明天變更過牠們對他的心理。』

　　母親是爲着家庭担憂的。你可以想像得到生了十三個孩子，祇養活了六個的她，已經夠她憂愁了。在失業的時候，她來幫助維持家庭。她的職業就是給製造家車拖鞋，她這門工作是可以在家裏做的。 正因爲由於她的教訓， 這位大孩子(卽福斯——譯者)才學得了對家庭要担負其責任。從十歲，卽是當他開始掙銅錢的時候起，他便把家庭幫助得滿舒服：并且不怕我得不到他來告訴我許多關於家庭的事體，然而他做這種事體，到目前竟有四十三年了。

少年得志

樓•西•

　　除了暴發戶，我也很看不起這一類人，所謂少年得志者。

　　中國是一個出產神童的國度。還在童年就做了孝子的，有九歲侍父，夏扇冬溫的黃香，衣廬花絮的閔子騫。十二歲的甘羅就做了丞相。還未成童就做了征番大將的也大有人在。然而，也有到了耆耄之年才發達起來的，例子是：姜太公八十遇文王。

　　然而，社會彷彿是在退化了，我們現在再聽不到有什麼神童，雖然報紙上曾大吹特吹了「兒童年」，日歷上規定了「兒童節」，亂吹一下子，好似這壓神童就能「吹」出來似的：然而乳臭還是未乾，童子必竟能就神起來吧。未既不能造得「神童」，那就應該少年得志了。有的承着父祖的餘蔭闊起來，有的憑着赤手空拳爬上去；前者只能說是「二世祖」，後者才是「少年得志」的地道貨。

　　照例，得志前後，境遇不同，而且也判然兩樣。未得志時的言行，往往是得志後的反面。因爲年少，言行未立；然而竟得志了，「三日不偷雞便假作正人君子」的滑稽劇他不會扮演，過去的言行沒有半點顧忌，他可以一味的胡鬧。於是他彷彿從半空裏掉下來的孫行者似的，可以任他大搖大擺的打官腔。

　　行者，然而他究竟不是孫。瞧，他自有他的來處，恐怕瞧他的座右銘吧，在他墨跡未乾。然而這誰眞是滿不在乎的，有人的照着座右銘來做麼？

　　少年人最尊重抓住現實，何況他見在已經得了志；於是要眞的抓住現實了。卸了任後，腰纏十萬貫，留京渡洋（東西未定），權且用××代之的，不就是這種人麼？少年人有豪氣，有雄闘，當然不能拿其他的人來比。人家得志以後，也許只圖宦囊不羞澀，身後不蕭條而已，不敢過存奢望；然而，這在得了志的少年人看起來，會認爲最鄙屠的俗子偷夫，大刀闘斧，東砍一下，西斬一刀，於是宦囊飽了，幸運的從此扶搖直上，否則高飛遠颺，乘皐后而出國門矣。

　　對於僚闊，更加顯得出他的豪氣。雖然是年少，世故未深，經歷尚淺，上司的白眼對他還沒有切膺的痛感；然而他現在貴爲×長，主任了，及鋒而試，道正是他眉飛色舞的好時光。於是沉着臉色，挺直腰身，在廳子裏蹺一蹺方步，打一打官腔，左揀一個職員來挑剔，右揀一個職員來殺威，誰說這不夠威風？

　　然而，摸一摸他的根基——，掬一掬他的肚子——忍住，不要噴出飯來！

印度洋最聞名的溫泉西冷霧時紀遊（續）

慎•懷•

　　上午把去洗溫泉浴的應有手續辦妥。先到此地醫生處領取健康證，後往郵政局購好入場券，並定好浴房。始于下午二時前往。一路山徑曲折，水聲潺潺。我們到達溫泉浴室，看守者很和讀相迎。替我們把浴房預先打理清潔，處處都是使人流連忘返。洗畢，出了浴房，由看守者引導參觀各處浴房，設備上較諸從化溫泉，大有天淵之別。內設有專門療治肺結核，皮膚脚氣病，生殖器病，神經衰弱風軟等治療室，對于醫學上幫助極大，尤其治療痔瘡病之浴室，更爲設備完善。如冲射肛門之器具，均用科學方法，據看守者云：每年由法國各埠來遊西冷霧時者，都是爲洗溫泉浴而來的。

　　浴後，我們到山邊大喝溫泉水。因爲單洗是不行的。其味道與梳打水相彷彿。聞多飲此琉璜水，可把腸胃洗濯乾淨，能刺激臟腑機能，使其活潑呢！

　　我們五時始返寓。

　　據說此村共有居民四千，女子佔四分之三，每逢避暑季節，很多女人穿雜旅寓。籍求售織綉品爲名，以施情爲實，我們可惜不能久留，不克領畧此間不能，否則定減輕旅途寂寞不少。

　　兩位憲兵官佐，亦滔滔健談，把他們從軍經過的風流艷史，一一告訴我們，他們感嘆男子一生都是爲女子做奴隸。不怕男子漢大多數都知道她們是「水性楊花」，但以其魔力之大，遂陷於不復之境地；並且援引歐洲。古代羅馬史册中。特洛(Troy)因爭奪美艷親王之海倫(Helen)與希臘(Greece)血戰八年。把千尋之高塔，因而毀燼。法國文藝名家囂俄(Victor Hugo)亦會一度因女子而沉醉等等，談談笑笑，不覺夜深，且因山高露冷，只得互道晚安回寓。(完)

荒秋

沙漠中人

偏是潤年逢米貴，
漫聞野老嘆秋荒；
朱門酒肉渾閒事，
夜夜春情滿醉鄉！

童子軍總檢閱日記一頁

羅•湖•原•

一．紫金山同聲高呼「收復失地」

國慶紀念日上午八時卅分檢閱式開始，是日天朗氣清，最高檢閱長官，蔣會長穿掛特級上將大禮服偕何戴兩副會長等登場，威風凜凜，鼓樂喧天，我廣州市隊雖遠嘗風浪火車之倦勞，精神亦爲之奮發，在十數萬攀衆注目當中，我隊無論到達何地點，皆掌聲震耳，一則表示經已絕對統一，二則表示贊賞，因自民國以來，廣州政府參加中央如此集會，乃開第一次新紀錄之緣故。

　　還有一件値得我們永遠牢記不忘的便是東北四省隊伍，每省多者五六人，少者三四人，四省總共亦不過廿人．（聽說係偷逃來京參加的）蕭條冷落，令人觸目傷心，寫者在不覺中亦流下淚來，觀其亡省之惨痛，十數萬犖衆起立，齊聲高呼「收復失地」四字，聲浪達雲霄，天地狂吼，山谷震應，紫金山自亦同聲高呼這一口號。

二．山海關痛哭流涕

　　雙十節日普天同慶，是晚我童子軍舉行慶祝提燈會，五時由陵園搭車到勵志社集合，六時巡遊，路上觀衆人山人海，鼓樂與市而嘈嘩的聲音打成一片，燈色燦爛奪目，五花八門，尤以上海市的紗龍弄得出色，我隊雖未備精緻的佛山秋色帶來，但「廣州市」三字的大燈牌額，並各小朋友手提的燈籠仔，與行列步伐的盤齊，經已博得市上一般的好評了。翌日中央日報載：「提燈會：：：步伐以廣州隊爲最盤齊：：：」等語，各位小朋友！我們在輪船上暈浪吐嘔了五天，在火車上震動了一夜，一百七十多件輪重行李，沿途挑上搬落了數次，加之時間迫切，（三號由省啓程九號正午纔抵營地）剛剛擲下挑棍，參觀航空演習啦，佈置營地啦，參加檢閱啦，比賽啦，營地觀覽啦，提燈會啦，種種項目做完了，連睡眼時間統計，都不過卅個鐘頭，痛快嗎?!哈哈哈：

　　隨我廣州隊尾行者，乃一愁容滿面的大燈牌，上書「天下第一闕」五字，後而拖着蕭條冷落的東北四省隊伍，牌內燃燒着銀燭半暗半明，現出萬二分的悲悽狀態，燭淚一點點從竹竿流下，好像代表闕外同胞痛哭流涕一樣，市上觀熱鬧的民衆，亦一滴滴灑下同情淚來，燭淚不斷的沿途上一點點流，眼淚亦不斷的沿路傍一滴滴灑。山海關痛哭流涕，我們將如之何?!

叫我往何處走？

葉•子•

許是天安排了我的命運！
兩脚走遍天涯，
兩手做到無時停息！
不論是日裡夜裡。

方由鄉村擠出，
流轉到這城市的一灣，
時光還沒有三個月，
于今又迫上生活路上。

天旱水浸，三畝田沒收得一粒穀子
老母喊餓，小子啼哭！
南洋又許久沒點消息！
一家的担子，都捐上她的身上。

生活的鍊子，緊鎖住她不肯放鬆，
痛苦，災難，跟着日子加重，
天災挨了，接連來的人禍，
人禍比天災利害。

老母被迫害死，
小兒迫着賣掉！
家中沒有一物留存，
四壁光照着蕭條景象。

脫開災區，離開人禍，
希望得着一點休息，
三個月走遍東西南北，
總找不出半點成績。

掙脫了枷鎖又加上鐵鍊，
爲的是一日三頓飯。
今日主子臉上變了原色，
「走！」一色叱叫，便將我擯掉！

被摔到屋子外面的一晌
有如萬箭襲擊着她的胸膛！
週遭四圍有如死人的氣息，
天黑，路涉，叫我往何處走？

分類欄

本欄以八十字爲一段每天收費一元

遺失聲明　啓者本人於十一月廿四日往淨慧公園參觀防空展覽會在未入門時因擁擠遺失符號一張（業餘講習班學員曹權字樣）幷中央軍校軍訓二期證章一枚號碼忘記特此聲明作廢　曹權啓　戌75

遺失証章　本月二十日本人因公在惠州遺失廣東全省水陸緝私總處協緝走漏統稅火柴隊部第二十七號証章一枚除呈報註銷補發外特登聲明作廢　盧佑遐啓　戌74

遺失證章　鄙人遺失廣九鐵路職員二〇七號證章一枚特登報聲明作廢　民國二十五年十一月二十日　黃堯啓　戌71

遺失聲明　本人於十一月廿日因公由中山縣大崗中途遺失財政部廣東印花烟酒稅局第三七一號職員證章一顆除呈報註銷補發外合登報聲明作廢　梁澤涵啓　戌72

潘建城 駱晉池 啓事　我倆現因情投意合願結終身伴侶經於本月廿二日正式同居特登報此啓　戌70

買屋　本堂憑中買受本市永漢分局段內青雲直街現編四十一號李財自置吉屋一間上蓋連地深活照登記圖經已交定標貼準本年國曆十二月九日交易如有轇轕速與賣主理妥一經交易概與本堂無涉　紀復堂啓　戌69

買屋　憑中與何七姑買受馮培卽馮果屋一間在本市永漢分局段內青雲直街現編四十三號上蓋連地深活照登記圖經交定標貼準本年國曆十二月十六日交易如有轇轕速向賣主理妥交易後概與本堂無涉　紀復堂啓　戌69

李球光牙科　惠福東路二十四號二樓　葆光牙科事務所　用最新德國儀器近代科學方法鑲牙及治療全部口腔牙科

米王粉　形似米而營養分較勝於米　上湯或糖煮之用　爽滑可口尤非米類所可比擬　廣州香港製麵公司出品　一德西路四百廿二號

湖南特產　長沙中山東路華新羽絨公司　電話八四九　電報掛號五〇五三　丁製鴨鵝絨被褥　可以禦寒　可以浮水　用丁鵬翥氏發明機器提製鴨絨鵝絨消毒潔淨做成被褥輕煖耐用自民國八年起領受農商部工商部及各展覽會執照獎狀卅餘次　歡迎緘購　貨表備索

潘芳芬女醫師　專醫難孕婦女　醫務所（太平北路貳叁玖號　電話壹陸陸陸壹）　診症時間　上午十時至拾貳時　下午貳時半至伍時　介紹　張之英　翁式亮　區玉書　桂玷　鄒殿邦　范德星　譚遂　王鐸聲　陳國武

發羊吊病今得斷根　余染發羊吊病屢醫不能斷根最後得友人介紹購廣州市太平北路二一號狀元坊口對面羊吊病專家袁國華醫師發明專治羊吊特效聖藥「羊吊靈」每服實價雙料廿圓單料拾圓共服雙料叁服今已斷根故特登報介紹售藥時間上午拾時起至下午四時止過時不賣　星期照常發售　澳門新馬路合記陳成顯題

關節瘋痛有如針刺　服紐祿豐而速痊

嘗有多人天氣變動卽覺身痛而服用紐祿豐之後痛卽速止如山西襄垣女子學校教員姚煥卿女士卽此中人之一也姚女士來書云『余患痛瘋關節腰背痛如針刺每遇氣候變遷痛苦甚屢藥無效後由友人李鏡平君介紹試服紐祿豐痛苦頓減旋卽霍然不勝感謝』請今日卽備紐祿豐一瓶苟患瘋痛或其他神經肌肉疼痛如頭痛　牙痛　耳痛　神經痛　月經痛　或割傷灼傷燙傷創傷種種因傷疼痛服之自能滿意其止痛靈效也紐祿豐各藥房皆有出售每瓶大洋二角或向上海江西路四五一號韋廉士醫生藥局購者每一瓶五角五瓶二元一次購五瓶者不取郵力滿五瓶者每瓶另加郵力一角

何利田大醫師　●花柳皮膚專科●　專醫花柳　定購白濁白帶針藥　能斷十種白濁之根　急慢濁劇痛無痛濁前後段濁　變鵝水疳濁十年老濁來血濁　腎囊腫痛濁尿含絲濁早晨濁　現遷惠福東路四拾六號之一地下

▲多年鼻塞　▲幸獲全愈　弟患鼻塞九載涕泗日夕不絕一呼一吸必以口爲代故常覺喉乾舌燥嗅覺減退飲食無味腦部常受其累而發痛記憶力大不如前疾病似屬輕微然影響於全身健康實有如是大患至今醫藥亂投罔效幸蒙敝戚陳綺梅產科醫師介紹得十八甫西路　耳喉鼻專科麥嘯皐大醫師　診治畧施手術僅旬日完全治愈感激之餘特登報鳴謝　惠福路建昌號黃兆鎏敬頌

肺病早期診斷治療　唐太平醫師啓事　本醫師向承父業專醫肺病已十八載爲求集思廣益採長棄短起見特往環球考察經歷歐美諸國（德英法日奧瑞士等）曾在德國柏林醫科大學肺科教授埃拿士EISNER專醫理研究又在英國布朗頓胸肺病院BRONPTON實習治肺手術均領証書歸國後照常應診　（診療所）廣州下九路　（時間）上午九時至一時　創製太平保壽汁　又名鈣葡糖魚肝油　能使瘦弱變爲肥壯　滋陰養血保肺健身

經濟情報

花紗價益趨高漲　滬標紗現貨繼續上升　本市紗價昨再漲數元

【本報專訪】花紗市因新貨來源短絀、存貨銷疏，市勢遂致形成求過於供之象、更因上海紗價飛漲，不已、現貨亦屬疏渴、後途來貨更爲稀少、因此行上買賣人心益趨睇好、昨(廿四)日上海來電謂、交易所標紗再沽高一元、現貨粗紗漲價元餘、幼紗高漲二三元、各帮買客均無現貨應手云、因此本市花紗行以各江紗客買力變強、採辦各紗、不遺餘力、務求有貨應手、貨價之昂貴不暇計較、銷場異常暢旺、仍有漲風益趨猛烈、各嘜紗價均繼續漲價三數元、仍有上升之勢云、昨日本市各嘜花紗市價、探錄如下、(二十二號)金城嘜每包四百五十六元、花蝶四百八十八元、人鐘四百四十四元、松鹿四百七十二元、三星四百七十二元、雙喜四百四十元、五子四百五十六元、(四十二號)金城五百八十元、五子五百六十元、雙馬五百四十元、人鐘五百三十四元、招財五百六十四元、猫蝶五百六十四元、花蝶五百八十八元、(四十號)五子五百四十元、寶塔四百八十八元、雙喜四百八十八元、花蝶五百四十四元、(二十號)金鷄三百八十二元、好做三百八十二元、富貴三百八十八元、大發三百九十三元、飛機三百八十八元、地球三百八十二元、五福三百七十元、人鐘三百八十二元、雙馬三百八十二元、雙魚三百九十三元、天官三百八十二元、雙鹿三百七十六元、雙吉三百七十六元、金鷄三百八十二元、三羊三百八十二元、五羊三百七十三元、金城三百八十六元、(十六號)雙吉三百八十元、地球三百七十六元、好造三百七十六元、金城三百七十二元、(十二號)大發三百六十四元、飛機三百六十元、雙鹿三百五十六元、金城三百五十六元、金鐘三百五十六元、(十號)三羊三百三十六元、人鐘三百三十六元、得利三百二十四元、歡喜三百二十八元、雙魚三百四十三元、萍蓮三百二十四元、荷蜂三百四十五元、孔雀三百四十三元、雙喜三百三十八元、三鹿三百二十元、嘉禾三百三十四元、金城三百四十三元、富貴三百三十八元、六號鐵錨二百八十元、

上週生絲價格穩定　粵絲外銷可抱樂觀　昨日生絲市價回跌

【本報專訪】上週生絲外銷仍暢、價格穩定、平均畧有沽好、尚無淡跌、粵絲向外銷場、可抱樂觀、茲將本月十五日至廿一日一週間之本市絲價、查錄于下、(十五日)優等舊式十三十五絲七百一十元、普通新式十四十六絲六百二十五元、普通新式廿二絲五百八十六元、(十六日)優等舊式十三十五絲七百元、普通新式十四十六絲六百三十六元、普通新式廿廿二絲五百七十五元、(十七日)優等舊式十三十五絲七百元、普通新式十四十六絲六百三十元、普通新式廿廿二絲五百八十元、(十八日)優等舊式十三十五絲七百元、普通新式十四十六絲六百三十元、普通新式廿廿二絲五百七十五元、(十九日)優等舊式十三十五絲七百元、普通新式十四十六絲六百三十元、普通新式廿廿二絲五百二十五元、(廿日)優等舊式十三十五絲七百元、普通新式十四十六絲六百三十元、普通新式廿廿二絲五百七十五元(廿一日)優等舊式十三十五絲七百一十元、普通新式十四十六絲六百四十元、普通新式廿廿二絲五百八十元、至一號長條水結均穩企於一百五十五元至一百五十六之間、(以上每担均港幣計)

◇昨日絲價淡跌◇

【本報專訪】生絲外銷復呈疲弱、華洋絲商均少登場掛盆貨、以致絲市異常冷靜、價格復趨低跌、優等絲價連日共淡跌十餘元、普通絲亦跌價十元有奇、水結市穩企、又昨(廿四)日橫濱電、日絲現貨跌價十元、每担沽八百九十一元日金、期貨更低跌十九元、每担沽八百五十九元日金、又同日紐約電、十二月牛絲期貨回淡三四仙、每磅賣價一元九六、明年三月期貨一元九五、五月期貨一元九三、(均美金計)昨日本市生絲市價、探錄如下、優等舊式十三十五絲每担六百九十五元、普通新式十四十六絲六百三十元、普通新式廿廿二絲五百七十五元、一號新式長條水結一百五十五元、(均港幣計)

荳子市弱　來存貨疏價穩

【本報專訪】三江黃白豆新貨來源稀少、銷途疲弱、市價無由扳進、但賣家以來途貨價增高、銷場雖弱、揸價仍堅、故市價仍屬穩定、烏豆貨疏市弱、價格穩企、紅綠豆銷場滯弱、市價淡慢云、昨日各種豆價、探錄如下、西城黃豆例銀每担一十三元二、大粒黃豆一十三元一、蘇珠黃豆十三元、臘珠黃豆一十三元一毫五、天津黃豆一十三元二、新廣白豆一十三元七、蘇津蔡豆十二元五、張家口蔡豆十二元一、大粒蔡豆十三元二、新天津紅豆十三元八、青仁烏豆十三元七、牛庄烏豆十一元九、南台青豆十三元二、板橋眉豆十二元六、東江眉豆十三元八、九龍青豆十三元六、

柑橙暢銷　各種菓品市穩

連日柑橙市道來貨甚多、銷路亦暢、市價亦畧好、其他菓品市勢甚穩、查昨日生菓市價、錄下、柑每担六元、柑頭七元、橙上貨十三元、中貨九元、桔二十元、廣西沙田柚每百個卅四元、都城柚十八元、羅定柚十五元、香蕉每担五元半、龍牙蕉四元八毫、大塘山欖十七元、茶滘山欖廿二元、香橡十六元、天津雪梨四十元、廿四元、卅五元、山東梨廿二元、萍菓廿二元、来陽梨廿二元、萍菓卅元、牛栗廿八元、橘十四元、

建築業有轉機

本市建築商業、年來感受產價之低落、租値之低減、遂致頗呈衰落狀態、惟最近自粵局底定後、地方建設工程異常急亟、如公路馬路橋樑鐵路等、已紛紛開投工程、民衆方面之舖屋建築、亦日漸增加、故該業刻已有復興狀態云

港紙滙市仍趨淡跌　金價微順債券市疲呆

【本報專訪】昨日港紙市勢仍趨淡跌、各行商買單者更少、市況益形沉寂、而各大銀號推出現貨復多、市價纖淡跌、昨日晚市西紙乘盆再淡落至加五一五五、港滙亦隨隨淡低退、金價及桂鈔仍趨淡順、債券市疲呆無大上落云、今日早市港紙乘盆每千加五百一十五元五毫、港滙單加五百一十五元五毫、港紙門市入加五百一十五元、出加五百一十七元、昨晚收盆市期西五一六、上海電單一零二三七五、西貢紙每千加一千二百九十三元、坡紙加一千八百三十二元、花旗紙加三千九百三十元、呂宋紙加一千四百六十九元、荷蘭紙加一千六百七十八元、暹紙加一千二百二十三元、金磅紙一五九八、司令票一六零一、新廣西紙入七八、出七八五、舊十元中紙入七三、出七三五、舊省立紙每千入值十元、出一十一元、每千枚值五元一九、

金價

足金葉入門一百四十六換、出一百四十九換、八九大金每枚値一百六十六元二毫、二一金每枚四十元零九毫、四四金五十八元二毫、

銀價

中央光圓每千加四百七十元、港單毫加四百七十元、銅元

債券

粵路公債每百入値四十五元、出四十六元、南京善後公債入一百四十元、出一百六十元、自治公債入一十五元、出一十六元、國防公債中票入二十五元五、出二十七元、國防公債聯票入二十元、出二十二元、一次公債入三十三元五、出三十五元、金融公債入二十七元、出二十八元、甲種統一公債入九十五元、出九十六元、乙種統一公債入九十元、出九十一元、丙種統一公債入八十八元、出八十九元、丁種統一公債入八十四元、出八十五元、二次軍需庫券入二十三元五、出二十五元、

股票

寗陽鐵路每股入値三毫、出五毫、自來水股票入一元、出一元二毫、南洋烟股票入六元、出六元五毫、電燈附股每百入一十六元、出一十七元、

土糖市價漸趨淡跌　各江土糖豐出多到市滯

【本報專訪】各江土產片糖陸續豐出、來源甚湧、行上各家存貨甚厚、廣西片糖亦源源多到、糖業取銷統制後、運入口之貨較前便利、不致有求過於供之現象、故各家沽貨紛紛卸價放盆、而販家亦不虞無現貨應手、辦貨意慢、因此糖市頓改前態、買賣較前自由、行上紛紛減價競銷、土糖亦減輕成本、故連日各種土洋糖來存各貨粵厚、市價已按步淡跌云、昨日各種糖價、採錄如下、南崗片糖每担二十元、稀瀝片糖一十九元五毫、清遠片糖一十九元五毫、青溪片糖一十九元二毫、河源片糖一十八元三毫、博羅片糖一十八元四毫、水東片糖一十八元二毫、東坑片糖一十八元、南寧片糖一十五元二毫、蘇灣片糖一十六元五毫、土冰糖卅七元、惠州上白糖卅二元五毫、尖白糖卅一元五毫、二白糖廿八元二毫、東莞上尖白糖卅二元、二白糖廿八元六毫、一號幼砂糖卅六元五毫、二號粗砂糖卅五元、結糖廿一元、糖粉一十八元五毫、

交通消息

(一)廣州出入口輪船

船名	到廣州日期	開行日期	開往各埠
▲招商局			
海貞	廿三日	廿八日下午	香港汕頭上海
▲太古洋行			
廣東	廿五日	廿五日下午	海口北海海防
岳州	廿五日	廿五日下午	汕頭上海青島烟台天津
▲渣甸洋行			
恆生	廿五日	廿五日下午	汕頭福州青島烟台天津
澤生	廿七日	廿七日下午	汕頭上海

(二)香港出口輪船

船名	往何處	離港日期	船東
昌明	三水梧州沿途各埠	廿五日	生和公司
忌廉納	上海大連	廿五日	渣甸洋行
貴生	汕頭上海青島	廿五日	渣甸洋行
新海門	汕頭暹羅	廿五日	德忌利士
夏利士	汕頭暹羅	廿五日	乾泰隆
江蘇	汕頭上海	廿五日	太古洋行
海利	星架坡咸北	廿五日	招商局
渣華	三水梧州沿途各埠	廿六日	東亞公司
大明	廈門上海	廿六日	生和公司
芝巴德	上海日本	廿六日	渣華公司
新地亞鴨家	星架坡庇能仰光	廿六日	謙利洋行
海興	星架坡庇能日厘	廿六日	乾泰隆
金馬	星架坡庇能加厘吉打	廿七日	渣華公司
源生	暹羅	廿七日	渣甸洋行
雙美卿	上海日本	廿七日	永豐洋行
高慕連	汕頭福州青島烟台大連	廿七日	鐵行英郵
恆生	天津	廿七日	渣甸洋行
杜美總統	上海日本	廿七日	法國郵船
深馬利	上海日本	廿七日	鐵行英郵
加道	上海日本名古屋紐約	廿七日	盛記公司
廣東	海口北海海防	廿七日	太古洋行
豐平	石叻巴生庇能仰光	廿七日	和通公司
羅士雲	暹羅石叻馬加士	廿七日	渣華公司
海陽	汕頭廈門福州	廿七日	德忌利士
岳州	汕頭上海青島烟台天津	廿七日	太古洋行
江蘇	三水梧州沿途各埠	廿七日	商業航運

(三)香港入口輪船

船名	何處來	到港日期	船東
美南	星架坡海口	廿五日	太古洋行
茂生	山打根	廿五日	渣甸洋行
羅士雲	西貢	廿六日	渣華公司
深馬利	星洲	廿六日	鐵行英郵
高慕連	星洲(載來英京郵包)	廿六日	鐵行英郵
羅都拿	日本上海	廿七日	鐵行英郵
杜美總統	西貢	廿七日	法國郵船
新地亞鴨家	加厘吉打星洲	廿七日	謙利洋行
麥堅利總統	小呂宋	廿七日	大來公司
廣東	小呂宋	廿七日	法國郵船
博杜美	海防	廿七日	法國郵船

(四)西南民航公司

廣甯線(由廣州經梧州到南甯)
西上機逢星期一三五飛行
東下機逢星期二四六飛行

廣瓊南線(由廣州經梅菉瓊州北海到南甯)
西上機逢星期二六飛行
東下機逢星期三日飛行

(五)中國航空公司

粵滬線(由廣州經汕頭到上海)
北上機逢星期三五日飛行
南下機逢星期二四六飛行

恭頌　巴黎大學醫學博士羅廣庭　精醫疤痕

鄙人自幼跌傷面部遺下疤痕甚大極不美觀現蒙羅博士用最新醫術將其消滅恢復美觀銘感之餘愧無以報特登報鳴謝俾同患者知所問津焉　梅縣丘久華敬頌

羅博士精醫一切不美觀疤痕瘤暗瘡臭狐外內部各科
醫所設豐寧路二三五號二樓　電話一六一四一

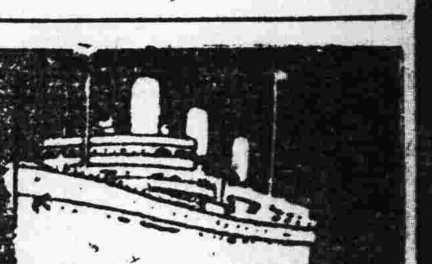

昌興輪船公司

往上海特別三等　普通三等大減價
普通三等各輪船收美金八元
特別三等
坎拿大、日本皇后收美金十二元
亞洲、俄國皇后收美金十一元

俄國皇后
巨大・快捷・舒暢・福食豐美　招呼妥當
國歷十一月廿七日下午五點由港開行

日本皇后　經檀香山
國歷十二月十一正午由港開行

寫字樓廣州市六二三路廿八號電話一壹四五零

△(船期廣告)美國大來輪船公司　美國郵船公司　自動電話壹貳貳叁

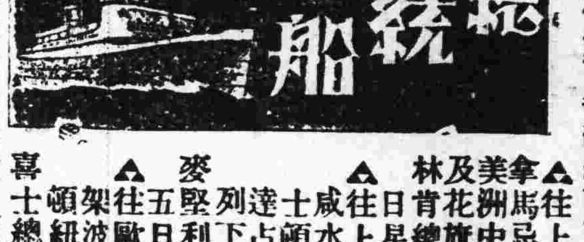

本公司有堅固快捷輪船多艘來往中美各埠茲爲利便遊客起見自大加改良後凡有貴客搭本公司各總統頭等船位如欲沿途上埠遊玩隨便上岸該船票隨時搭本公司各總統亦可通用貴客光顧幸祈留意焉

△往上海神戶橫濱舊金山羅省巴拿馬忌利士杜步轉亞灣拿並亞洲美洲中美西印度波士頓紐約南美及花旗內地等埠船期列下
林肯總統十一月廿一號十月初八日星期六晚半夜十二時開行

△往上海神戶橫濱舊金山域多利咸水埠舍路轉加拿大內地波士頓紐約美國內地亞灣拿千里達架及西印度各口岸船期列下
麥堅利總統十一月廿八號十月十五日星期六晚半夜十二時開行

△往歐洲及美國各埠經小呂宋新架波孟咪庇能等埠及直往波士頓紐約亞灣拿等埠各船期列下
嘉士總統

△香港往大埠(舍路特別三等)美金貳百元
本公司在沙面法界廿一號地下　大來輪船公司啓

大三元繼續賣大飽
△全部革新諸客稱冕
△有機升降老幼咸宜
△抵食特菜晚膳推行

本酒家向以六十元大翅著名。自增設升降機。及全部大革新。備結婚大禮堂。闢天台花園。完成美滿規模後。一般請士女各界參觀。於是賣大飽。戶限爲穿。請茶轉瞬期得荷。本主人近悅遠來。爲續增顧。特設豐腴好菜八款。每日下午四時至八時。每款原價一元。或八毫起。逾時一律收回原價。廣州酒家亦同辦理。惠顧諸君。幸留意焉。

袁國榮醫遺洩腎病

袁醫生向以醫腎病知名所有日久初起之遺洩及神經衰弱耳鳴耳聾頭暈眼花起黑圈腦弱善忘潮熱盜汗甜尿血尿尿後返濁腎虧虛弱夜多小便久不牛育發育不全腰痛失眠小腸疝氣及男女腎臟諸病均能用特效治法限期根本治愈通函問症附郵即覆寓廣州西關寶華路寶慶新中約七號電話一七四零一
弟向患腎病蒙其醫愈用敢介紹焉　周福通敬啓

航空公路建設獎券

第廿九期　十二月四日開獎

節省無益消耗　獲取鉅富良機

一等獎一號　獨得二十五萬元
二等獎四號　各得五萬元
三等獎二十號　各得一萬元
四等獎一百號　各得二千元
此外尚有獎額三萬餘號

國民政府航空公路建設獎券辦事處發行
上海愛多亞路一八三五九號

廣東省經理　中國國貨銀行　地址西濠二馬路
大利公司　地址中華南路十六號

(廿八)二

大中小瓶瓶瓶

各大藥房均有經售

補血滋養強壯劑　保利他民

貧血　肺癆　衰弱　虛弱兒童
病後　慢性胃腸病　精力疲乏
營養不良　心身過勞之人

服了保利他民以後　血色可以改良　食慾可以增進　體重可以增加　精神可以恢復

總發行　日本・大阪　武田長兵衛商店股份有限公司
華南經理處　廣東西堤西濠口二馬路・岳陽堂藥行
廣東沙面英租界東亞洋行
35-1-2-(o)

第五期

離婚（諷刺小說）

——蘇聯 Leonid Lench 著　高森譯

青年，巴塞・杜洛菲摩夫，決定了跟他的妻，納拉，離婚。他們兩口子同居過七個整月的。

是那例假前夕，巴塞昏昏地起了這念頭。那一晚，在奧羅拉電影院的等候室裡，他倆站在一個糖菓攤的前面：

納拉說要買四塊叫做『小狗熊』的糖菓；儉約慣的巴塞，却說頂多買兩片小小的白麵包算了。他倆用勁地討論一番。麵包和『小狗熊』對立着，一場討論不覺地變成吵嘴。

他們走開了，走到一個黑暗的角落去，沒有買什麼：在那裡，納拉哭起來。

『你這可憐的巴拉斯堅(註)』，她恨恨地說；為了哭得淚珠兒很大很大的一顆顆，教她說話也不容易，『你不肯化……兩個盧布……你自己的妻。當……向我求愛……拿了很多很多的……半公斤……糖菓……用不着說一句話……叫一聲』。

巴塞站在那裡，臉兒紅起來，頭髮凌亂地，看來好像一隻雄雞打鬥了一場似地，突地說：

『我是這末地送過給你！可又怎麼了？我買給你呢，因為當時我傻。別傻了，揩揩你的眼淚吧；人家看到哟』。

『讓他們看看這沒用的人吧。幾個月來，我老向你說，替我買一頂絨毛帽子！人家都戴了絨毛帽子——嘉萊華，杜茜亞・傑拉堅娜：：可是我的絨毛帽子在那裡？你說啦』！

『帽子有什麼大用場呢？揩揩你的眼淚吧，你這傻人。麵包比帽子有用得多。糖菓也是一樣的，嗄！』

『別人的丈夫，自己會到店舖去，替他們的妻買這個，買那個。可是你——你不會想到那些。你拿到錢，祇曉得去摩斯台替你自己買襪子』。

『哦，別吵了，你這傻人。襪子爛了，可不是嗎？你不想我像托爾斯泰似地赤脚吧』。

沒有看電影，他們到回家了。早上，巴塞去找他的朋友，維沙・斯密支哥夫；請教他。維沙是老手于這些事件的；他結婚過五次。那時，他却還是獨身的。

那朋友在家裡。他穿着緋紅色的底衣，着好襯衣，束好領帶，辛苦地站在桌子旁邊熨褲子。聽巴塞說了，維沙昂昂地說，好像鐵枝在抖：

『一定的，你得離婚。有一個納拉似的妻子，你自己永不能買件好點的衣裳。離婚，巴塞。你到登記所付三個盧布——什麼都完了。到那時來跟我玩一下吧』。

巴塞從維沙處出來，回家去；心裡很寧靜，很堅決，又喝了一點酒。離婚！離婚！傷感應該埋掉了。愛情——那是詩人的。

納拉聽了巴塞說，淡淡地，沒有動靜；她是一個傲岸的婦人呀。實在的，她的唇是有點抖顫了，她的眼睛也瞪得大了；可是她立即自制，說：

『——隨你便。如果你想，明天也可以』。

下午二時，他們去辦理離婚。巴塞思量了一晚，思量着下午他該自由了。午間，納拉休息的時候，他到寫字間去會她；不到十分鐘，他們到了登記所的招待室。那是一個小小的房間，有格子窗。同是在這登記所裡，七個月前，他們登記了結婚。以前他們是到右邊的那房間去的；現在却是到左邊的房間來了。這是多末地苦呀，朋友！是的，生活就是苦的了。

後來，有個上了年紀的男子，從離婚室裡走出來；那人的頰是給抓傷了，眼睛也藍黑了。他的臉上露着快活，滿足的微笑。巴塞和納拉，大家看了看，感覺得好像跌進了冷水，匆忙地跑進那可怕的房間。

離婚室裡放着一張闊大的桌子，坐着一位年青的胖婦，臉色紅潤，頭髮捲曲得很好看。她的眼睛好像是笑着——無疑的，她是很康健。

『我們要離婚』，巴塞陰森地說，『愈快愈好；慢了我怕要遲到。是很平常的理由——意見不合。』

納拉默默地搖頭。一顆小小的淚珠，滴落那打開着的精緻的簿子上，弄得沁了一幅淡藍的水漬。

『我不贊成要離婚的，』那胖婦嚴肅地說。『你們想清楚了沒有』？

『是的，是的，我們想好了』，巴塞嗄聲地說。

納拉又搖搖頭。兩顆淚珠兒滴在離婚册上，流成一條小小的墨漬水痕。

『好啦，當如你們所願』，登記員嘆惜了，『我給你們登記離婚』。

想了一想，她突地說：

『祇是，你得記好，離婚登記須付一百盧布——這是一條新律』。

『多少』？巴塞問，聲音很響。

『一百盧布』。

『哦，怎麼我的朋友却祗說要三盧布呢』？

『以前是三盧布，可是現在呢——一百盧布』。

離婚室裏一陣深重的緘默。過了一刻，巴塞羞澀地問：

『電氣工人不可減扣點嗎』？

『誰也不能減扣的，朋友。有些人！儘鬧離婚的。好了，你們要離婚不』？

『等等』——巴塞託辭避開了，拉着納拉到一個角落去。

『一百盧布』，他喃喃地說，『講倒容易，做就難了。一百盧布，我們可以買張檯毯了。買一張黃色，上面繡有孔雀的；而且還可以買些別的』。

『還可以買頂帽子』，納拉插進去，『一頂絨毛的，好像杜西亞・傑拉堅娜那頂似地』。

『還可以買頂帽子。剩下來還夠買襪子啦，我想』。

『當然夠。我愛你的，巴塞，祇是有時你太慳吝了，教我掃興。我替你買幾雙紫紅色，有格子圖案的。』

『我也愛你，納拉。祇是有時你花錢太厲害了，教我不高興。我們大家寬宥了吧，納拉。我們最少還要同居三十年。帽子呢，後天我買給你』。

他們還沒有向那肥胖的登記員告辭，就從離婚室走出來了。街上很冷。下着初雪。瀰漫着破了西瓜似的氣息。他們接吻了。打掃着行人道的閒人，向過往的一個婦女使眼色，高聲地嚷：

『親熱啦』！

巴塞花了不祇三盧布——那本來辦離婚用的，買了一點『小狗熊』。他剛要放進袋裡去，後面有人把他的臂膀拉着。他轉過來看，原來就是那肥胖的登記員。那圓圓的頰是漲紅的，不曉得是冷了，還是她覺得不好意思。

『我得謝罪謝罪』，那登記員說，『我不過開開玩笑。可是我看到你們是青年人，生活還沒有受過什麼磨折——恕我這麼說；所以我這麼想：爲什麼他們要離婚？那末，我扯謊說離婚要一百盧布。其實，祇要三盧布。如果你們要，來吧，我替你們辦』！

巴塞看看呆住了的納拉，又看看登記員，又看看那一包『小狗熊』，說：

『不要緊。我們不離了。就算天掉下三盧布來，我們也沒有離婚的需要。請吃塊糖菓吧』。

于是把那包『小狗熊』送給了登記員。

（註）Plu hkin是果戈里底『死魂靈』裡的『守財奴』。

美國作家在蘇聯

波節譯

有幾個美國作家——古巴(Cooper)馬克・吐溫，哈特(Harte)，積克・倫敦(Jack London)，在未革命前的俄國，是最流行的。他們描述了美國各個時代的濤驪生活，從新英倫(New England)到加里福尼亞(California)，到阿拉斯卡(Alaska)。他們使俄國的讀者咸知新世界(指美洲——譯者)裡那痛快的自由生活，如同杜思拖夫斯基(Dostoevski)使美國的讀者咸知俄國裡可怖的壓迫一樣，那裡有世世代代東進到西伯利亞邊疆的放逐。許多俄國青年，讀過古巴，利特(Reid)和其他美國作家的小說後，受了感動，都想逃到美國的新世界，避開沙皇統治下的俄國。現今，已被譯成俄文的美國作家總有七十個以上(包括革命的流行作家)，蘇聯的讀者，對於美國已獲得新的觀念，他們留意到那些批判的作家，在美國所建立的新文化，是以歐洲和亞洲的移民，非洲的黑人和土著的印第安人為根基的。

美國作家被介紹到俄國去，已有一百年的歷史。在革命前，八十年來，有作品出版的美國作家不足十八，但革命後的十八年來，已增到七八十人了。一世紀前，普斯庚的圖書館藏着十三卷古巴的作品，其中有十二卷是法文本。現今呢，現代的蘇聯作家有一打是德萊塞(Dreiser)，柏索斯(Dos Passos)及其他美國作家的作品，而且有俄文譯本，原文也是常有的。

根據史實來比較，歐洲作家和美國作家在俄國出版的數量，可見革命後的俄國，美國作家增多了不少。沙皇時代，一九二一年的上半年，已出版的七十個重要外國作家中，只有七個是美國的；英國佔廿二個，德國二十，法國廿一。一九二八年的上半年，所出版的一百五十四個重要外國作家中，美國的竟佔了四十二個；英國卅七，法國五十，德國廿五。

從一九一七年到一九二八——二九年，積克・倫敦和辛克萊的作品，佔了半數以上，在蘇聯出版的美國書籍。繼之而起者，是哥活(Curwood)和奧亨利的作品。一九二八年起，爲了他底寫實的暴露美國資本主義的小說，德萊塞曾流行一時。自一九三二年至一九三四年，柏索斯以新的風格和對新大衆的同情而受熱烈的歡迎。最近，海敏威(Hemingway)以他底超絕的文學技巧而獲得多數讀者。此外如古巴，吐溫，哈特，流行于革命前的作家，也有他們的作品重印。

俯瞰

——法 Charles Baudelaire 原著　逐之譯

懷着一顆恬靜的心，攀爬上了堡塞
高高地像從塔之尖頂，我俯瞰着這城市，
醫院，窰子，監倉，和諸如此類的牢獄，

那裡，罪惡如花朵一樣悠悠地顯現。
你曉得的，撒坦啊，我底苦孽的護士，
這回我上來不是爲的光要洒淚；

却，像個衰老，憂抑，忠誠的登徒，
喜歡陶醉在那妖治蕩婦的懷裡
因為她那惡毒的美，教我回復青春。

不管你是睡着，在濛濛的重霧裡，
或，穿着了簇新的衣裳，佇立着
在美麗夕陽裡，鑲了黃金的花邊，

我愛你，醜惡的城市！
賣笑，追逐才是他們的歡樂，
昏懵了的人哪，不會懂的。

研究國際政治・經濟・文化的二大雜誌

國際導報　創刊特大號一角二分　預定半年一元二角　預定全年二元二角

時事論說
日本對華侵略用外交方式可以解決嗎……林文
歐洲中立政策的檢討……芸譯
葡萄牙與西班牙絕交的陰謀……嘩譯
德意議定書的作用……葉譯
莫索里尼演說的對象……梁譯
中日關係的總檢討……土造時等

研究批判
共產主義與法西斯主義的新對立……燕青譯
世界各國人民對西班牙人民戰線的援助……魏甯
西北的救亡運動……蕭琳譯
法西德國的人民生活與白色恐怖……劉逸
殖民地人民怎樣生活着……蘇人
日本法西戰線往何處去……起文譯
智利的人民戰線……逆之譯
阿根廷人民戰線……陳德
墨索里尼往何處去……李去非譯
文藝——西班牙叛亂與世界作家活動……逆之譯
銅鐵怎樣練成的(長篇)……托洛夫斯基著
特載：一致同情中國人民解放鬥爭
(尚餘拾餘篇文章・不克一一備載)

世界文化　半月刊　姚蓬子　袁孟超　主編

世界半月——七篇
爲民主而奮鬥的西班牙……特拉伊甯
西班牙內戰的不干涉協定……宗凡
法西斯練兵場之葡萄牙……特拉伊甯
比利士爲什麼宣佈「中立政策」……曉戈
法郎貶價之前因後果……仲堯
日本人民陣線運動……克昂
目前中國的革命外交之路……盛岳
華北問題的前途……蘇青
英人眼中的中日備戰論……愈平
論法國人民陣線……佐榮滋
西班牙人民陣線的文學……F Kelin
十六年前之莫斯科……L Haabn Cue t
蘇聯白俄羅斯秋操參觀記……克昂
滿洲的遊擊戰爭……岳
「商業資本主義社會」問題清算……伯贊
時論二篇……蓬子
文藝：鄉筆……屈軼
本期另售一角三分・全年廿四册二元二角

總經售　上海雜誌公司　廣州支店　永漢北路二三九號

全國中學生大學生　自修　升學　會考　必備之全部書籍

錢洪翔主編

全國初中入學試題精解　原價一元二角・減價大洋一元
全國高中入學試題精解　原價大洋一元四角・減價大洋一元二角
全國大學入學試題精解　增訂本　定價大洋一元五角
全國初中會考試題總覽　原價大洋一元四角・減價大洋一元二角
全國高中會考試題總覽　原價大洋一元六角・減價大洋一元四角
全國職業考試指導　原價大洋八角・定價大洋七角

減低定價後再　特價七折　日期十一月底止　外埠郵戳為憑函購

高中部
高中國文複習指導……原價大洋四角・減價大洋三角半
高中本國史複習指導……原價大洋六角・減價大洋五角半
高中生物學複習指導……原價大洋五角・減價大洋四角
高中三角複習指導……原價大洋三角・減價大洋二角半

初中複習叢書
初中國文複習指導……原價大洋三角半・減價大洋三角半
初中算術複習指導……原價大洋五角・減價大洋四角半
初中代數複習指導……原價大洋五角・減價大洋四角
初中幾何複習指導……原價大洋五角・減價大洋四角
初中本國史複習指導……原價大洋三角半・減價大洋二角
初中外國史複習指導……原價大洋三角・減價大洋二角
初中物理複習指導……原價大洋三角半・減價大洋三角半
初中化學複習指導……原價大洋二角・減價大洋一角半
初中公民複習指導……原價大洋二角半・減價大洋二角
初中動物複習指導……原價大洋二角半・減價大洋二角
初中英文複習指導……原價大洋五角・減價大洋四角
初中本國地理複習指導原價大洋二角・減價大洋一角半
初中外國地理複習指導原價大洋一角半・減價大洋一角

小學部
小學算術複習指導……原價大洋五角・減價大洋四角
小學國語複習指導……原價大洋三角・減價大洋二角
小學自然複習指導……原價大洋二角・減價大洋一角半
小學社會複習指導……原價大洋二角・減價大洋一角半

北新書局　財政廳前二百十號

獨家發明　實部優獎　政府註册　冒效必究

北大當歸精補血調經

婦女界補養珍品

新到全市希罕珍品
長白正圖們生晒人參王
生人參仁(即果實)
生人參花(將結實)

北大參茸行啓
廣州市光復南路二一號
電話：一六四六二

又有證據證明嬰孩自己藥片

治療小兒傷風發熱之奇效

嬰孩自己藥片爲韋廉士醫生藥局著名家用良藥之一功能速除嬰孩傷風發熱此種功效證例綦多業經發表者亦已不少茲爲易患傷風發熱之小孩父母利益計特再發表一例即王祥仁君之公子是也

王君近自浙江定海錦大豐號來書云『小兒國强現方二歲偶攖感冒身即發熱便秘鼻塞咳嗽運聲遍藥無效後試嬰孩自己藥片不兩日病即霍然今已壯胖逾恆矣』

嬰孩自己藥片味美性和效大統治嬰孩食積便秘泄瀉傷風發熱腹痛痰厥嘔吐蛔蟲出牙各症且保證純潔雖襁褓赤子服之亦安全有益　內1365

各藥房皆有出售或逕向上海江西路四五一號韋廉士醫生藥局購買每大瓶大洋七角六瓶三元五角郵力不取

上述之治療係由服用嬰孩自己藥片
此係真正嬰孩自己藥片之裝璜
BABY'S OWN TABLETS　嬰孩自己
注意　勿購影射偽品

市立醫院巡禮

本報特寫

整頓後以前各弊端悉已革除　聘專任醫師增加經費及病房

從檢驗處女的統計數字中　發現粵人討小老婆的風尚

據中央衛生署的統計，中國每年最少有十萬以上的人民害了病，因無力負担醫藥費，所以未經醫治而就死亡。這個龐大數字的統計，顯示了社會經濟衰落的程度，和種族問題的嚴重，因此如何救濟貧苦病人？藉以減少枉死城裏的冤鬼一事，便引起了革命政府和社會人士所深切注意。

最近數年來，政府為解決這一問題，的確從貧窮的國庫中直接間接撥付了不少的款項，來舉辦各省市的貧民醫院或市立醫院，而社會上一般慈善家，也從旁盡了不少的力量，現在市立醫院或貧民醫院，在全國各省市幾乎無處沒有了，可是負了本市一百萬以上人口安全的最大責任的廣州市立醫院，究竟是怎樣一個情形呢？記者為要解答這個問題，昨日特地跑到市立醫院去詳細參觀了一番。

醫院環境

市立醫院的院址在盤福路，是民國二十一年由前廣州市政府以九萬多塊錢建築的一幢四層樓的洋式大廈，週圍佔地約十餘畝，環境和空氣都很幽美，頗具備養病的條件，此次因為政局的關係，前院長鄧某去職，九月一日才由現任院長曾憲立接任，可是為了刷新內部的原故，直到本月二日才正式診病，在停診期間，一般病人便不得不遷到第一分院（即前仁愛醫院）去治療，於是這兩個月來，第一分院的幾位醫師便忙于應付了。

曾院長是民國二十一年才由德國明興大學醫科大學畢業的一個青年，在未任現職前，曾在鎮江醫政學院裏服務了幾年，他並不善於辭令，可是辦事的精神倒很認真，他很謙恭的帶領了記者去參觀了全院各處，同時告訴了許多內部的情形。

市立醫院過去頗受各界許多不好的批評，而事實上也的確有許多不能令人滿意的地方。因此這兩個月來，便不得不大大的整頓一番。

當記者詢問最近該院停診的原因時，曾院長便這樣的答覆，於是為了好奇心的驅使，記者便乘機探詢該院過去的情形。

過去情形

「市立醫院的醫師過去的新俸，最多由一百二十元至一百四十元，此外還要打個八折，因為新俸的微薄、幾乎沒有一個醫師不在外兼職，可是另外一說，又謂正因各醫師均在外兼職，所以醫院所給他的待遇才不豐，究竟孰是孰非，只有天曉得，但是為了這個原故，病人等待醫師每每等於大旱之望雲霓。」「醫院裏的管理，過去也很散漫，每個普通病人，都可以帶一兩個陪客留宿，病人入院也不更換院裏的衣服，所以每每使醫師弄不清那一個是病人，那一個是院客，院裏對普通留醫病人雖然連醫藥伙食等費每日僅收小洋三毫，但是因為管理不嚴，許多狡點的病人，等到病好就祕密的逃走了，此外在設備方面，也欠完善，對傳染性的病人，並未加以隔離，所以每每有傷風咳嗽的輕微症狀的病人，入院不到幾天，就被傳染了傷寒或肺癆……，醫師對於病人的診斷，過去也沒有紀錄，所以在院死亡的病人家屬每年最少有十多起要和醫院打官司，而在醫院方面，每年也必須預備大批的訴訟費。」

當曾院長告訴了以上許多事故時候，記者最初還不甚相信，後來向各方打聽的結果，才知道曾院長的話，並非過甚其詞。

現狀一斑

現在的情形，是和以前不同了，這是值得向各界介紹的，現在市立醫院裏的醫師，都是專任制，院內組織在院長之下設醫務，事務二部，各設主任一人，醫務部之下，分為內科，外科，傳染病科，救急科，X光電療科，產婦科，眼耳鼻喉科，皮膚花柳科，各科均設主任一人，醫師一人至二人，以負專責，事務部主任之下，則設辦事員七人，處理院中事務，總共全院共有醫師十六人，職員七人，看護十餘人。

經費增加

經費方面，以前是每月六千元，現在卻增加到八千多元了，可是這些經費，大都用在新俸購置設備辦公等項目中，真正用在貧苦病人身上的，藥礆費每月僅佔一千零三十元，（喪葬費每月僅三十元）此種分配，似嫌不甚妥當，未知該院當局以為然否？

多設病房

市立醫院過去只設三等病房，現在卻計劃增設頭等二等病房了，大致在下月初就可以開始收容病人，但牀位仍以三等為最多，計共可容一百一十五人，收費方面，三等病房每日只收醫藥伙食等費，共小洋三毫，這是蝕本交易，可是為了救濟貧苦病人，便不得不如此，二等病房將來預備徵收毫洋一元五毫，至二元，頭等病房，預備徵收毫洋三元至四元，聽說這是特為較有身價的病人而設的，但是所收的費用，比較其他醫院卻比較便宜。

門診忙碌

貧苦的病人，除非病到不能走動，是不會花費時間和金錢，去留醫的，因次，市立醫院的門診部就非常發達了，現在普通門診的時間，是每日上午八時至十二時，（下午是特別診，取費較昂）門診部初診收費一毫，複診僅收五分，赤貧者且分文不取，藥費是一半施贈，或完全施贈的，因為這個原故，每日在短促的上午四個鐘頭，全院十多位醫師便要總動員來，應付一百多個勞苦病人。

檢驗處女

在市立醫院的許多統計材料中，發現了檢驗處女的統計數字，佔了相當重要的地位，這表現了廣州的特色，據說該醫院所檢驗處女，并非因發生強姦案而由法院送來，卻是為了富人娶妾的方便，記得以前有位中央委員張溥泉先生來廣州遊覽了一番，便回南京去說：廣東人有三好，即好吃，好賭，好娶小老婆，可見廣東人好娶小老婆，早已馳名了，全國較有資財的廣東人，所娶的小老婆，是不會要非處女的，為了決定取舍小老婆是否處女，他們便把理想的小老婆送到醫院去檢驗，這是市立醫院檢驗處女統計數字的來源，檢驗處女的手續費，以前是五元，現在增加到二十元了，聽說這是因為檢驗的人太多，所以才略予限制。依據法理說，娶小老婆便與國家法令抵觸，娶小老婆的人，根本就沒有資格來過問其小老婆是否處女，市立醫院的限制辦法，固然很好，但似尚不澈底，記者之意，以為一般富人為娶小老婆，而送來檢驗的處女，最好一律拒絕，雖然娶妾之風並不會因此轉移，但最少可給娶妾者相當的限制。（鶴影）

救國的準備

近今時局，日趨緊張，吾人處此國家多難之秋，第一要務，當為健强體魄，使精神飽滿，氣力充足，然後始可以言救國。怎樣可以强健體魄？這是一個重要的問題；在這裡，我們特介紹四種良藥給同胞：

虎標萬金油　虎標頭痛粉　虎標八卦丹　虎標清快水

萬金油內外可用，應驗異常；八卦丹提神醒腦，功效偉大；頭痛粉治一切頭痛，立服立止；清快水藥性和平，通便靈藥；凡失眠便閉，及腹中不快之症，服之無不立奏奇效。諸君若常備此四種良藥，則身體永保健康，不患病魔之侵襲也。

空襲可怖！

思患預防

防空常識掛圖

全六大張　彩色精印

定價一元八角特價每套大洋一元二角（外埠函購加郵費大洋二角）

凡購本圖一套隨贈新兵器常識圖一套　全套四大張值價洋一元　價格之廉千載難逢購請從速

自即日起售完為止不再展期

目次

1 各國的軍用飛機
2 積極防空的利器
3 補助防空的器械
4 飛機的擲彈及防禦
5 飛機的散毒及防禦
6 民間的消極防空

二次世界大戰，一觸即發，戰禍之烈，將不在海陸，而在蔚藍之天空，空戰可怖，識者早見及之，國人對於空中襲擊之防衛，實為當前最迫切之要圖，斯圖由專家編繪，舉最高深的知識，作最淺明的指示，簡便易符，切實合用，今欲喚起全國民衆，皆知所以避免危機之道：特薄利傾銷。

總經售處　廣州永漢北路　會文堂新記書局　電話一五○七六

恒和堂易沃林恒和丸

能治血毒惡癬等症　本堂獨沽一味恒和丸治症卓著中外馳名俱用地道藥料君臣配合不設雙單料每服丸重拾弍兩實價銀四拾元　半服九六兩實價二拾元零六毫　小半服九四兩實價壹拾三元八毫　郵滙購丸隨即妥寄不誤空言投函恕不答覆深信可求懷疑勿交痊愈登報表揚者照原價九六扣折　報費本堂自備　祖館鶴山玉橋鄉　舖在廣州上九甫路五十二號　支店閩省廈門　香港大道西一百三十六號

葉培初醫師啓事

培初任東山兩廣浸會醫院院長兼內科主任十餘年對於內科各症經驗不少尤好研究診治胃腸疾病近因醫務太忙特將該院院長及內科主任實職辭去祇任名譽院長全日在大新路（石室後便）本醫務所應診此啓

電話一四一五八　時間　午前門診　午後出診　急症隨請隨到　X光照胃腸須在進食前　心肺各部隨時可照

兩大辭典特價五折

廿五年十一月廿三日起　同年十二月底止

英漢雙解英文熟語大辭典

定價大洋六元五角

熟語（Phrases）是英文中最難懂而且最重要的東西，因為不懂一句熟語就不能了解全文的意義，所以英文熟語辭典是學生們非備不可的。本書收羅熟語有二萬八千八百餘條之多，用英漢解釋，極為詳細，而每一熟語之下更舉名人文句以明用例，可謂完備之至。全書一千三百面，布面金字紙盒精裝。

數學辭典

定價大洋六元五角

本書為趙繚先生費十年編著而成，全書一千餘面，收羅問題逾三千餘題，由算術以至球面三角無一不備，各問題的解法極為詳細，往往一個問題列舉幾種解法，極合於大中學生自修參考之用，得此一書對於數學上一切問題皆不難解演矣。

廣州發售處

永漢北路：會文堂新記書局

惠愛東路：共和書局　亞新輿地學社　開明書店　環球書局

民智書局

兩大辭典特價七折

文藝辭典

孫俍工編譯　上下編各定價六元

本局出版之文藝辭典，為吾國文藝界僅見之巨製。出版以來，風行全國。全書將我國自上古以至近代之文藝概況，文藝家傳記，作風，作品，以及名著術語等，分門別類，應有盡有，材料極為豐富。並有美術挿圖數百幅，末附中國文藝年表。本編不僅為研究我國文學藝術之寶庫，且為賞鑑我國文學藝術之重要的參考資料。

華英雙解法政辭典

張崇恩編　全二冊定價十元

此書係律師張崇恩編著，由百城印行，全書分上下二冊，上冊為漢文法政名詞，及法諺，各附相當之英文名詞，並加漢文解釋，末引法條。下冊為英文法政名詞，各附漢譯及羅馬拼音，並加英文定義，末附法條，問有法諺輯入，以資參考。計每冊所輯各種法政名詞，約凡一萬條，全書約七十萬言，包括各種法律無遺，專供中外人士從事研究法政之用。

新書報告

新縣政研究　定價八角
政治經濟學　定價一元八角
糧食問題研究　定價七角
田賦問題研究　定價一元四角

中華書局　新出圖書

原售實價　現照定價　特價七折　另收郵費・照價一成

▶下列三十四種特價十二月底止◀

重訂莊子集註【倣宋版印】　阮毓崧著　連史紙五冊　定價二元
未來哲學之根本原則【中華哲學小叢書】　L. L. Feurbach: Philosophie der Zukunft　林伊文譯　定價三角五分
短期小學教員須知　滕大春　劉眞編　實價二角
近代中國教育史稿選存　舒新城著　定價八角
【修正本】幼稚 小學 課程標準　教育部修正頒行　定價二角五分
德國工役制度【國防叢書】　王光祈著　定價二角五分
有閑階級論【社會學叢書】　T. Veblen: Theory of the Leisure Class　胡伊默譯　定價九角
王光祈旅德存稿　王光祈著　二冊　定價二元
所得稅　吳廣治編　定價三角
國學概論　錢穆著　定價五角
說音【倣宋版連史紙】　江謙著　定價四角五分
舊拓五代慈雲嶺開路記【金屬版連史紙】　高存道藏本　定價三角
初拓漢司空袁敞碑【金屬版連史紙】　王福厂藏本　定價二角
初拓漢司徒袁安碑【金屬版連史紙】　王福厂藏本　定價三角
繪畫和輪廓【兒童新藝術】　夏樞超　夏儀起編　活頁四集　定價各一角五分
大同雲岡石窟寺記　白志謙著　定價三角
英漢縮語辭典 The Dictionary of Abbreviations　陸費執　陳懋烈編　精裝袖珍本　定價七角
英文名詞用法　樊兆庚編　定價三角
英文形容詞的研究　樊兆庚編　定價三角
近世內科全書　趙師震編　第二冊精裝　定價二元四角
製革工業【化學工業小叢書】　朱積煊編　定價一角五分
化學戰爭【國防叢書】　沈星五著　定價八角
輓近物理學概要　費鴻年編　定價四角
弟子【世界文學全集】　Paul Bourget: Le Disciple　戴望舒譯　定價六角
魯濱孫飄流記【韋氏英文補助讀本】　Daniel Defoe: Robinson Crusoe　M. West譯述　定價一角五分
童話集【韋氏英文補助讀本】　Seven Famous Fairy Tales　M. West編　定價三角五分
天文學概論【基本英語文庫】　S. L. Salzedo: A Basic Astronomy　定價二角
漁光女【現代文學叢刊】　Marcel Pagnol: Fanny　鄭延穀譯　定價五角
樹下集【現代文學叢刊】　高植著　定價六角五分
死水微瀾【現代文學叢刊】　李劼人著　定價七角
世界新地圖　陳鐸編製　彩印一幅　定價三角
中華新地圖　沙塨編製　彩印一幅　定價三角
民國二十五年上海市年鑑　上海市通志館編　精裝二巨冊　定價七元五角
大上海指南　柳培潛編　定價八角

（丙487）

現行六法法令全書

最完善　最美備

二十五年九月出版

朱方律師編校

黨政軍高級公務員應備：

本書搜集法令。自民國初元起。以至二十五年八月底止。苟為現日有效者。一體網羅入內。其有修正者。亦概從修正文輯入。凡可資以引用者。無不備載。完善美備。新穎無比。允稱第一善本

（本書總目）

（一）憲法。（二）法院組織法。（三）民法。（四）刑法。（五）商事法規。（六）勞工法規。（七）刑事法令。（八）行政法令。（九）民事訴訟法。（十）刑事訴訟法。（十一）華洋訴訟。

精裝一巨冊　全部二六五二頁

實價毫洋壹元

永漢北路　廣益書局發行